SZABOLCS-SZATMÁR-BEREG VÁRMEGYEI
KORMÁNYHIVATAL

Ügyszám:	4094-27/2023.	Tárgy:	**Nyírbátor Nyugati elkerülő útra (a 471.sz. főút és 493. sz. főút között)** vonatkozó **előzetes vizsgálat**
Ügyintéző:	Linczer Norbert / dr. Vágner István		
Telefon mellék:	(42) 896-115 / (42) 598-947	Hiv. szám:	-
		Melléklet:	3 db

HATÁROZAT

A Szabolcs-Szatmár-Bereg Vármegyei Kormányhivatal Környezetvédelmi, Természetvédelmi és Hulladékgazdálkodási Főosztály, mint területi környezetvédelmi, természetvédelmi és hulladékgazdálkodási hatóság (továbbiakban: Főosztály) – az **Építési és Közlekedési Minisztérium** (1054 Budapest, Alkotmány u. 5.) meghatalmazásából eljáró **Via Futura Kft.** (1111 Budapest, Zenta u. 1.) által 2023. május 12.-én benyújtott kérelmére indult előzetes vizsgálati eljárásban a benyújtott előzetes vizsgálati dokumentáció alapján – megállapította, hogy a **Nyírbátor Nyugati elkerülő út (a 471.sz. főút és 493. sz. főút között)** megvalósításából és fenntartásából **nem feltételezhető jelentős környezeti hatás** és a tevékenység az **egységes környezethasználati engedélyezés hatálya alá sem tartozik**.

Tájékoztatom, hogy az eljárás tárgyát képező tevékenység megvalósításához és üzemeltetéséhez a területi környezetvédelmi, természetvédelmi és hulladékgazdálkodási hatóság hatáskörébe tartozó egyéb engedélyek beszerzése nem szükséges.

A Főosztály az előzetes vizsgálat során **Nyírbátor Város Jegyzőjének** a Hat/1495-7/2023. iktatószámú nyilatkozata alapján megállapította, hogy a tervezett tevékenység engedélyezését **kizáró ok merült fel**, mivel a tervezett beruházás a településrendezési eszközökkel nincs összhangban az alábbi település esetében:

- Nyírbátor Város

Azonban a tervezett tevékenység és a településrendezési eszközök közötti **összhang megteremthető,** így a kizáró okot meg kell szüntetni a tervezett kivitelezési tevékenység megkezdéséig.

I. <u>A Főosztály által meghatározott feltételek:</u>

Levegőtisztaság-védelmi előírás:

Tilos a levegő olyan mértékű terhelése, amely légszennyezettséget okoz.
A légszennyezettség kialakulásának megelőzése érdekében:

- Az építés alatt a munkaterületet úgy kell kialakítani, működtetni, hogy a lehető legkevesebb légszennyező anyag kerüljön a környezetbe, ennek érdekében a jelentős porszennyezéssel járó tevékenységek végzésénél a porszennyezést locsolással szükséges csökkenteni.
- A kivitelezés során felhasznált anyagok szállítását kiporzást és kiszóródást megakadályozó ideiglenes takarású konténerben, vagy e feltételeket biztosító célgéppel, szállítójárművel, levegőterhelést kizáró módon kell végezni.
- Anyagszállítás során - lehetőség szerint - a település belső úthálózatait elkerülő utakat kell igénybe venni.

- Az építési munkálatokban csak olyan gépjárművek, munkagépek vehetnek részt, amelyek megfelelnek a mozgó pontforrásokra vonatkozó környezetvédelmi előírásoknak. A munkagépek, szállítójárművek motorjai feleslegesen nem terhelhetik a környezeti levegőt kipufogógázokkal.
- A szabadban végzett anyagtárolást úgy kell kialakítani, hogy abból a lehető legkevesebb légszennyező anyag kerüljön a környezetbe.
- A fentiekről a kivitelezést végző cégeket munkaleírásban tájékoztatni kell.

Természetvédelmi előírás:

1. A beruházási területtől (Nyírbátor térségében a 17+400-as szelvénynél) dél-, délkeletre eső, természetes és természetközeli **„H5b - Homoki sztyepprétek”** megnevezésű területeken *(lásd. melléklet: ÁNÉR kódokkal meghatározott élőhelytérkép),* valamint a fokozottan védett **közönséges ürge** (*Spermophilus citellus*) élőhelyéül szolgáló területeken *(lásd. mellékletek: Az ürge élőhelyével érintett területek helyrajzi számos listája, A közönséges ürge élőhelytérképe)* munkálatok végzése tilos! A tervezett tevékenységek megkezdése előtt, **legalább 5 munkanappal** az illetékes természetvédelmi őrrel **(Nyírbátor: Máté Rudolf, tel.: 30/424-0077; Nyírbogát: Barna Péter, tel.: 30/205-6372)** egyeztetni kell, utasításait be kell tartani. A természetvédelmi őr az aktuális természetvédelmi körülményeknek megfelelően további korlátozásokat tehet a természetvédelmi hatóság útján. A természetvédelmi őrrel való egyeztetés nélkül tevékenységet végezni tilos! Amennyiben a természetvédelmi körülmények indokolják, jegyzőkönyv felvétele szükséges.
2. Az esetlegesen felmerülő fa- és cserjeirtási munkálatok fészkelési és vegetációs időszakon kívül (szeptember 1. – március 15. között) végezhetők.
3. A földmunkák során törekedni kell arra, hogy a megnyitott földárok, munkagödör ne maradjon sokáig fedetlen, amennyiben mégis védett kétéltű vagy hüllő fajok jelennek meg a földárokban, munkagödörben, azok eltávolításáról a betemetés előtt gondoskodni kell.
4. A tevékenység során keletkező depóniák potenciálisan alkalmasak a fokozottan védett gyurgyalag (*Merops apiaster*) és a védett partifecske (*Riparia riparia*) fészkelésére. A depóniákat úgy kell kialakítani (pl. rögzített hálóval történő takarásával, rézsútossá tételével vagy a depóniák minél hamarabb történő elszállításával), hogy azokon megelőzhető legyen a fokozottan védett madarak megtelepedése. A depóniát a kivitelezők csak az érintett területen helyezzék el és azt a lehető leghamarabb távolítsák el. Gyepen, vagy erdős területeken depóniát kialakítani, építési anyagokat tárolni tilos!
5. Amennyiben a tevékenység során keletkezett depóniákban a gyurgyalagok és a partifecskék fészkelését észlelik, úgy gondoskodni kell azok védelméről, az adott depóniákkal történő munkálatokat fel kell függeszteni a fészkelési időszak (április 15. és augusztus 15. között) végéig.
6. A járművel történő közlekedés lehetőleg csak száraz vagy fagyott talajviszonyok esetén történjen, illetve a területek megközelítése érdekében a kivitelezők kizárólag a már meglévő utakat használják.
7. A talajmunkát követően kiemelt figyelmet kell fordítani a betelepedő akác, selyemkóró, parlagfű, szerbtövis, aranyvessző és egyéb invazív fajok elleni védekezésre. Visszaszorításukat lehetőség szerint vegyszermentesen kell elvégezni.
8. A tervezett nyomvonal teljes szakaszán a kivitelezés során hátramaradó rombolt felszíneket rehabilitálni kell. A tereprendezés (pl. fásítás, füvesítés) során ős- és tájhonos növényfajok telepítését kell előnyben részesíteni. A zöldfelületeket az üzemeltetés során folyamatosan gondozni szükséges (kaszálás, nyírás, gyommentesítés).
9. A munkálatok során védett faj egyedének észlelése esetén, annak veszélyeztetése, károsítása elkerülése érdekében a munkálatokat fel kell függeszteni és haladéktalanul értesíteni kell a területileg illetékes természetvédelmi őrt (Nyírbátor: Máté Rudolf, tel.: 30/424-0077; Nyírbogát: Barna Péter, tel.: 30/205-6372), aki *a fegyveres biztonsági őrségről, a természetvédelmi és a mezei őrszolgálatról szóló* 1997. évi CLIX. törvény 12. § (2) bekezdés b) pontja szerint az (1) bekezdésben meghatározottakon túl a nemzeti park igazgatóság működési területén jogosult és köteles természeti terület vagy érték károsításának megelőzése, illetve megakadályozása

érdekében természeti területet - a természetvédelmi hatóság egyidejű értesítése mellett, a károsítás veszélyének elhárításáig ideiglenesen, vagy a természetvédelmi hatóság közlekedést vagy tartózkodást korlátozó vagy megtiltó határozata alapján - bárki számára nyilvánvalóan észlelhető, továbbá az életet, a testi épséget és a vagyonbiztonságot nem veszélyeztető módon lezárni.

II. Az eljárás során vizsgált szakkérdésekben megfogalmazott előírások:

Termőföldvédelmi előírás:

- A beruházás során be kell tartani a termőföld védelméről szóló 2007. évi CXXIX. tv. 43. §. (1) bekezdésének előírásait, amely szerint az érintett és a szomszédos termőföldeken a talajvédő-gazdálkodás feltételei nem romolhatnak, a termőföld talajidegen anyagokkal nem szennyeződhet. Termőföldön talajidegen-, vagy veszélyes anyag még átmenetileg sem tárolható.
- Az Előzetes Vizsgálati Dokumentáció 2.2.2. táblázatában felsorolt szántó, gyümölcsös, rét és fásított művelési ágú területekre vonatkozóan a termőföld végleges más célú hasznosításának engedélyezési eljárásához talajvédelmi terv készült.
- Az eljáráshoz mellékelt talajvédelmi terv (Munkaszám: 471_Nyírbátor_Ny-DK elkerülő út_vmch-erdő/2023.; Készítette: Dr. Joó Katalin /2100 Gödöllő, Palota-kert 6/B. 2/12./ és Nagy Attila /2100 Gödöllő, Alkotmány u. 23./; Kelt: 2023. május hó, Talajvédelmi szakértők nyilvántartási száma: 009/2019. és 008/2015.) alapján megállapítható, hogy a beruházással érintett termőföldek területén jogszabályi előírás alapján kötelezően mentendő (humusz> 1 %) humuszos termőréteg nem található, így ennek megfelelően a humuszmentésről sem kell kötelezően gondoskodni.

Erdővédelmi előírás:

- a beruházó a kivitelezés megkezdése előtt folytassa le a beruházással érintett erdőrészletek és egyéb részlet vonatkozásában az erdő igénybevételére és az igénybevétel engedélyezésére irányuló eljárást (végleges igénybevételi eljárást) az erdészeti hatóságnál.
- az építési tevékenységet úgy kell végezni, hogy a legkisebb mértékű környezetterhelést és igénybevételt idézze elő, megelőzze a környezetszennyezést és kizárja a környezetkárosítást.

Kulturális Örökségvédelmi előírás:

1. A beruházás tekintetében az előzetes régészeti dokumentáció I. (ERD I.)-ben összeállított kutatási tervben rögzített lelőhely-diagnosztikai vizsgálatok elvégzése után a Feltárási Projekttervet el kell készíteni, és azt az örökségvédelmi hatóságnak véleményezésre a beruházás kivitelezésének megkezdése előtt, legkésőbb a munkaterület átadás-átvételi eljárás előtt 30 nappal be kell nyújtani:

   a) A tervezett közlekedési létesítményekre vonatkozóan az előzetes régészeti dokumentáció II.-t régészeti próbafeltárás alkalmazásával ki kell egészíteni, és annak eredményei alapján össze kell állítani a feltárási projekttervet.
   b) Amennyiben az érintett ingatlannal a beruházó nem jogosult rendelkezni, és az ingatlannal rendelkezni jogosult nem járul hozzá a próbafeltárás elvégzéséhez a próbafeltárást az előzetes régészeti dokumentáció elkészítését, valamint a próbafeltárást akadályozó körülmény megszűnését követően kell elvégezni.
   c) A beruházó az előzetes régészeti dokumentáció elkészítésére jogosult Magyar Nemzeti Múzeummal írásbeli szerződést köteles kötni.
   d) A próbafeltárást a feltárást végző intézmény az erről szóló a beruházóval kötött szerződés megküldésével bejelenti az örökségvédelmi hatóságnak.

2. Az elkészített előzetes régészeti dokumentáció feltárási projekttervének eredményei alapján további régészeti szakfeladatok (teljes felületű feltárás, régészeti megfigyelés) megállapítására kerül sor.
3. A földmunkákkal érintett és az egyéb feltárási módszerekkel fel nem tárt területeken a kivitelezéshez szükséges elsődleges földmunkák régészeti megfigyelés biztosítása mellett végezhetőek.
4. A tervezett beruházás kivitelezése csak az előzetes régészeti dokumentáció feltárási projekttervében javasolt régészeti kutatások befejezése után kezdhető el, a feltárt terület nagyságát és határait a munkaterület átadás-átvételről készített jegyzőkönyvben rögzíteni kell.
5. A tárgyi létesítmények müszaki átadás-átvételének és forgalomba helyezési engedélyének hozzájárulásához feltétel a régészeti kutatás ellátását igazoló építési naplóbejegyzés másolatának bemutatása.

III. <u>Az eljárásba bevont szakhatóság előírásai:</u>

A Szabolcs-Szatmár-Bereg Megyei Katasztrófavédelmi Igazgatóság a 36500/3129-1/2023.ált. számú szakhatósági állásfoglalásában a rendelkezésre álló adatok alapján az alábbi előírásokkal járult hozzá a tervezett beruházás megvalósításához, fenntartásához:

1. Amennyiben sor kerül ivóvízvezetékek, szennyvízvezetékek kiváltására, megszüntetése, új ivóvízvezeték, szennyvízvezeték építésére, úgy azok megvalósítása/üzemeltetése vízjogi engedély köteles tevékenység.
2. Amennyiben a csapadékvíz elvezető/elhelyező létesítmények nem csak az út víztelenítését szolgálják, hanem a hozzá kapcsolódó vízgyűjtőterület káros csapadékvizektől való mentesítését is, úgy megvalósításuk/üzemeltetésük vízjogi létesítési/üzemeltetési engedély köteles tevékenység.

   Vízjogi engedély köteles tevékenység esetében a forgalomba helyezési eljáráshoz hatóságom csak a vízjogi üzemeltetési engedély kiadását követően járulhat hozzá.
3. Vizet, vízi utat, vízilétesítményt és tartozékaikat más nyomvonalas jellegű létesítménnyel megközelíteni úgy szabad, hogy állagukat, biztonságukat, valamint használatukat, karbantartásukat és üzemeltetésüket a megközelítő létesítmény ne veszélyeztesse, illetve ne akadályozza.
4. A felszín alatti vizek jó minőségi állapotának védelme érdekében a létesítmények megvalósításánál, a tevékenységek végzésénél a 219/2004. (VII.21.) Korm. rendelet előírásait maradéktalanul be kell tartani.
5. A tevékenységet a környezet szennyezését és károsítását kizáró módon úgy kell végezni, hogy a talaj, illetve azon keresztül a felszín alatti víz ne szennyeződjön, a felszín alatti víz állapotában a tevékenység ne okozzon a 6/2009. (IV.14.) KvVM-EüM-FVM együttes rendelet mellékleteiben megállapított (B) szennyezettségi határértékeket meghaladó minőség romlást.
6. Az út területéről elvezettet csapadékvíz felszíni befogadóba akkor vezethető, illetve akkor szikkasztható el a területen, ha a vízminőségi paraméterek értékei megfelelnek a felszíni vizek minősége védelmének szabályairól szóló 220/2004. (VII. 21.) Korm. rendelet által előírt és vízszennyező anyagok kibocsátásaira vonatkozó határértékekről és alkalmazásuk egyes szabályairól szóló 28/2004. (XII. 25.) KvVM rendelet 2. számú melléklete szerint vonatkozó határértékeknek és nem okoz a földtani közeg és a felszín alatti víz szennyezéssel szembeni védelméhez szükséges határértékekről és a szennyezések méréséről szóló 6/2009. (IV.14.) KvVM-EüM-FVM együttes rendelet mellékleteiben megállapított (B) szennyezettségi határértékeket meghaladó minőség romlást.
7. A terhelés csökkentése (külterületen) érdekében új utak esetében kötelező a közlekedési út felületéről csapadékvízzel lemosódó TPH, PAH és nehézfémek (Pb, Cu, Zn, Cd, Ni, Cr) visszatartása tározásos ülepítéssel és talajszűréssel, vagy olajfogásra alkalmas betétű szűrő műtárggyal.

8. A csapadékvíz akkor szikkasztható el a területen, ha az elszivárogtatásra használt területen a 219/2004. (VII. 21.) Korm. rendelet 10.§-a figyelembevételével a talajvíz és a földtani közeg szennyezettsége a 6/2009. (IV. 14.) KvVM-EÜM-FVM együttes rendeletben megállapított „B" szennyezettségi határértéket nem haladja meg.
9. A gyorsforgalmi út és ahhoz kapcsolódó hidak, átereszek stb. építése során úgy kell eljárni, hogy a felszíni és felszín alatti vizeket szennyezés ne érje.
10. A csapadékvíz elvezető művek tisztításáról, karbantartásáról gondoskodni kell.
11. A tevékenység végzése során igénybe vett gépi berendezések és szállítójárművek üzemeltetése, karbantartása során gondoskodni kell arról, hogy üzemanyag és kenőanyag ne kerülhessen a talaj felszínére, valamint a felszíni és felszín alatti vizekbe. A szennyezések megelőzése érdekében a gépek rendszeres ellenőrzésére és a szükséges karbantartási munkák elvégzésére, kimondottan erre a célra kialakított, megfelelő műszaki védelemmel rendelkező helyen kell gondoskodni. Amennyiben vízszennyezés fordulna elő, úgy a Katasztrófavédelmi Igazgatóságot értesíteni kell és a kárelhárítást azonnal meg kell kezdeni.
12. A 219/2004. (VII. 21.) Kormányrendelet 10. § (1) bekezdése értelmében szennyező anyagok felszín alatti vízbe történő bevezetésének megelőzésére vagy korlátozására, a felszín alatti vizek jó minőségi állapotának biztosítása érdekében tevékenység végzése során szennyező anyag, illetve lebomlása esetén ilyen anyagok keletkezéséhez vezető anyagok használata, illetve elhelyezése csak környezetvédelmi megelőző intézkedéssel, és – az engedélyezhető közvetlen bevezetések kivételével – műszaki védelemmel folytatható.
13. A 219/2004. (VII. 21.) Kormányrendelet 10. § (2) a) pontja szerint tilos az 1. számú melléklet szerinti szennyező anyagnak, illetve az ilyen anyagot tartalmazó, vagy lebomlásuk esetén ilyen anyag keletkezéséhez vezető anyagnak felszín alatti vízbe történő közvetlen bevezetése.
14. A 219/2004. (VII. 21.) Kormányrendelet 10. § (2) b) pontja szerint tilos a felszín alatti vízbe veszélyes anyagok közvetett bevezetése.
15. A munkálatokat úgy kell végezni, hogy az útpálya nyomvonalának közelében lévő termelő és a felszín alatti vizek minőségének, állapotváltozásának ellenőrzését szolgáló monitorig kutak műszaki állagukban, funkciójuk ellátásában ne sérüljenek.

A Katasztrófavédelmi Igazgatóság felhívja figyelmét a tervezett vízilétesítményekkel kapcsolatos, az indokoló részbe foglalt kötelezettségekre.

Ezen határozat a létesítéssel kapcsolatos, jogszabályokban előírt más engedélyek beszerzése alól nem mentesít.

A határozathoz csatolt 3 db melléklet a határozat elválaszthatatlan részét képezi, a határozat a melléklettel együtt érvényes.

A határozat kiadásakor alapul vett körülmények jelentős megváltozását a Kormányhivatalnak 15 napon belül írásban be kell jelenteni.

Az előzetes vizsgálati eljárás igazgatási szolgáltatási díjköteles. Az eljárás igazgatási szolgáltatási díját, azaz 250 000,- Ft-ot a környezethasználó megfizette, egyéb eljárási költség nem keletkezett.

A határozatot hirdetményi úton közlöm.
A határozat ellen közigazgatási úton további jogorvoslatnak helye nincs, az a **közléssel véglegessé válik**, amely ellen – a közléstől számított harminc napon belül - közigazgatási pert lehet indítani, amelyet a Debreceni Törvényszékhez (4026 Debrecen, Perényi u. 1.) címzett, de a Főosztályon írásban vagy elektronikus kapcsolattartásra kötelezett esetén, elektronikus úton benyújtott keresettel lehet kezdeményezni.

A közigazgatási per kezdeményezése esetén fizetendő illeték mértékét az illetékekről szóló 1990. évi XCIII. törvény 45/A. §-a határozza meg, amelyet a 74. §-ban meghatározott módon kell megfizetni.

A bíróság a pert tárgyaláson kívül bírálja el, a felek bármelyikének kérelmére, vagy ha szükségesnek tartja, tárgyalást tart.

A szakhatósági állásfoglalás ellen önálló jogorvoslatnak nincs helye, az csak jelen határozat elleni jogorvoslat keretében támadható meg.

INDOKOLÁS

Az **Építési és Közlekedési Minisztérium** (1054 Budapest, Alkotmány u. 5.) meghatalmazásából eljáró **Via Futura Kft.** (1111 Budapest, Zenta u. 1.) 2023. május 12.-én előzetes vizsgálat lefolytatására irányuló kérelmet nyújtott be a Főosztályra a **Nyírbátor Nyugati elkerülő útra** (**a 471.sz. főút és 493. sz. főút között**) vonatkozóan.

A kérelem mellékletét képező előzetes vizsgálati dokumentáció munkarészeit szakértői jogosultsággal rendelkező szakértők készítették.

A tervezett beruházás:

Jelen Előzetes Vizsgálati Dokumentáció tárgya a Nyírbátor nyugati elkerülő út (a 471. sz. főút és 493. sz. főút között) létesítése.

Jelenlegi állapot

Nyírbátor településnek jelenleg nincs elkerülő útja, így a teljes forgalom, beleértve a jelentős nemzetközi és térségi teherforgalmat is, a település központján halad át. A meglévő 471. sz. főút dél-nyugat – észak-kelet irányban szeli át a települést, míg nyugat felől a 4911 j. összekötőút, észak- nyugat felől a 493. sz. főút, dél felé a 4906 j., kelet felé pedig a 4915 j. összekötő út halad. A település országos úthálózata ennek megfelelően sugárirányú, mely a település központjában ér össze.
A 471. sz. főút belterületi szakaszain számos gyalogos, és kerékpáros létesítmény található. Az elkerülő utak külterületi kezdő- és végcsomópontja környezetében mind a 471. sz. főút, mind pedig a 493. sz. főút mellett, azzal párhuzamosan önálló vonalvezetésű kerékpárút került kialakításra.

Tervezett állapot

A 493. sz. Nyírbátor nyugati elkerülő út a meglévő 493. sz. főúton a 17+364 km szelvényben tervezett háromágú körforgalomból indul (a 493. sz. főút szelvényezését folytatólagosan követi), majd hosszú egyenesekkel, és két bal, majd egy jobb ívvel éri el a végcsomópontját a 47+996 km szelvényben, ahol a 471. sz. főút korrekciójával kialakított körforgalmú csomópontban végződik. A 19+253 km szelvényben keresztezi a 113. sz. Nyíregyháza-Mátészalka-Zajta MÁV vasútvonalat, melyet a közvetlenül mellette futó 4911 j. összekötőút kötöttsége miatt külön szintben keresztez híd műtárggyal.
A tervezett elkerülő út, mely a 493. sz. főút része lesz, K.IV.A. másodrendű főút kategóriájú keresztmetszettel került kialakításra. A tervezési sebesség vt = 90 km/h. Ennek a sebességnek a teljes hosszon megfelel, a vízszintes, magassági vonalvezetés és a keresztmetszeti kialakítás is ennek megfelelően lett megtervezve.

Nyugati elkerülő út műszaki paraméterei

Tervezési paraméterek	***Alkalmazott***
Út osztályba sorolása	Külterületi másodrendű főút
Forgalmisávok száma	2x1
Tervezési sebesség	90 km/h
Forgalmi sáv szélessége	3,5 m
Padkaszélesség	2,0 m
Koronaszélesség	11,0 m

Az elkerülő úton 2x1 forgalmi sávos kialakítás lett tervezve a szabvány szerint 7,50 m burkolatszélességgel. A koronaszélesség 11,00 m, melyet a 10000 E/nap távlati forgalomnagyság miatt engedélyez az ÚME, és melyet a Megbízó beleegyezésével terveztünk meg így, szem előtt tartva a költséghatékonyságot, a kisebb területigénybevételt, valamint az így tervezhető keskenyebb hídszerkezeteket.

Csomópontok:

- 493. sz. főút és a tervezett nyugati elkerülőút csomópontja (Kf1): a körforgalom 22,3 m külső sugarú, a belső sugár 15,0 m, a körpálya burkolat szélessége 7,5 m.

- 493. sz. nyugati elkerülőúton létesül, és a szintén tervezett 49602 j. lehajtó ággal alkot csomópontot (Kf2): a körforgalom 22,3 m külső sugarú, a belső sugár 15,0 m, a körpálya burkolat szélessége 7,5 m.

- a tervezett 493. sz. nyugati elkerülőút végcsomópontja, itt csatlakozik a tervezett elkerülőút a meglévő 471. sz. főúthoz (Kf3): a körforgalom 26,3 m külső sugarú, a belső sugár 18,5 m, a körpálya burkolat szélessége 8,00 m.

- a meglévő 4911 jelű összekötőúton, annak kismértékű korrekciójával alakult ki, hiszen a vele párhuzamosan futó vasútvonal miatt nem volt lehetőség az út nyomvonalában elhelyezni azt (Kf4): a körforgalom körforgalom 24,8 m külső sugarú, a belső sugár 18,5 m, a körpálya burkolat szélessége 6,5 m.

- 18+151 km szelvényben földút egyszerű útcsatlakozás (F11, F2).

- 20+573 km szelvényben földút csatlakozások, egyszerű útcsatlakozásként (f, F4)

- 21+905 km szelvényben teleklejáró és üzemi lecsatlakozás.

- 471. sz. főúti korrekción az ívkorrekció miatt visszamaradó terület megközelítése érdekében került kialakításra két földút a 471. sz. főúti csomópont környezetében.

Szükséges korrekciók:

- 493. sz. főút korrekciója 17+274-17+364 km sz. között (U1): a korrekciós szakasz 2x1 forgalmi sávos kialakítással lett tervezve a szabvány szerint 7,5 m burkolatszélességgel és 11,0 m koronaszélességgel.

- 49602 jelű 493. sz. főút Györgyligeti csomópont bal lehajtó ág 0+000 – 0+387 km sz. között (U3): a lehajtó ág 2x1 forgalmi sávos kialakítással lett tervezve a szabvány szerint 7,5 m burkolatszélességgel és 11,0 m koronaszélességgel.

- 471. sz. főút korrekciója 47+653 -48+120 km sz. között (U4, U5): a korrekciós szakasz 2x1 forgalmi sávos kialakítással lett tervezve a szabvány szerint 7,5 m burkolatszélességgel és 12,0 m koronaszélességgel (a párhuzamosan futó 11,5 t-s megerősítés projekthez történő igazodás miatt).

- 4911 jelű összekötőút korrekciós szakasza a 33+232 – 33+352 km sz. között (U6): az összekötő út 2x1 forgalmi sávos kialakítással lett tervezve a szabvány szerint 7,5 m burkolatszélességgel és 11,0 m koronaszélességgel.

- A tervezett elkerülőút a kezdőcsomópontja, a 17+364 km szelvényében kerül kialakításra, ezen csomópont miatt szükséges a főút mellett vezetett meglévő kerékpárutat megkorrigálni.

- A tervezett elkerülőút a végcsomópontja, a 22+258,89 km szelvényében kerül kialakításra, ezen csomópont miatt szükséges a főút mellett vezetett meglévő kerékpárutat megkorrigálni.

Műtárgyak

113. sz. Nyíregyháza-Mátészalka-Zajta vasútvonal felett a hídon átvezetjük a teljes 11,00 m-es útkorona szélességet, két oldalon 50-50 cm széles kiemelt szegélyekkel. A híd nyílásbeosztását az áthidalt vasútvonal (meglévő és távlati), valamint a 4911 j. ök. út helyigénye határozták meg. A vasút felett min. 6,50+0,25 = 6,75 m, a közút felett min. 4,70 m űrszelvényt biztosított. A felszerkezet FCI-90 j. 90 cm

magas, előregyártott előfeszített tartókból és velük együttdolgozó 20-~25 cm vastag, monolit vasbeton pályalemezből áll.

A beruházás kivitelezése várhatóan 2028-ban fog megkezdődni és előreláthatólag 24 hónapot vesz majd igénybe.

A tervezett elkerülő út által az alábbi helyrajzi számú ingatlanok érintettek

Nyírbátori érintettség:

HRSZ	Alrészlet			Útterület számára kivont	
				Terület	
	betűjelzés	minőségi oszt.	művelési ág	ha	m2
024/28		5	szántó		31
024/29		5	szántó		49
023			kivett		63
8701			kivett út		1026
8733		6	szántó		148
8732		6	szántó		180
8731		5	szántó		402
8730		5	szántó		422
8729		5	szántó		117
0381	a	4	erdő	1	1150
	b		kivett út		211
	c	4	erdő	1	3662
			össz.:	2	5023
0386/1			kivett		163
0387	a	4	erdő	1	8051
	b		kivett út		103
	c	4	erdő		96 22
			össz.:	2	7776
0388		4	erdő		6259
0389			csatorna		393
0390/34	b	4	szántó		4794
	c	4	erdő (nem üzemtervezett)		70
			össz.:		4864
0326/31		1	gyümölcsös	1	9314
0326/30		1	gyümölcsös		1147
0326/32		1	gyümölcsös		701
0326/33			telephely		684
0326/9			telephely		2105
0326/8			telephely		69
0326/12			kivett közút		1721
0326/14		1	gyümölcsös		445
0326/13		1	gyümölcsös		3022
0326/19			telephely		560
0326/11		5	szántó		496
0326/34			kivett út		2638

HRSZ	Alrészlet			Útterület számára kivont	
				Terület	
	betűjelzés	minőségi oszt.	művelési ág	ha	m2
0327/3	b	6	szántó		8055
	c		fásított terület		268
		2	gyümölcsös		962
			össz.:		9285
0327/4		1	gyümölcsös		8010
0327/5	a		kivett út		142
	b	4	erdő		9928
			össz.:	1	0070
0330			kivett út		88
0332/1		5	erdő	2	5671
0333			kivett közút		562
0334/2		4	erdő	1	8970
0334/3	a	2	gyümölcsös		4599
	b		major	1	2460
			össz.:	1	7059
0337/6			kivett út		1978
0337/13		4	erdő		4986
0337/15		4	erdő		3238
0337/18		4	erdő		338
0337/17		4	erdő		2990
0335		4	erdő		786
0337/20		6	rét		127
0337/19		5	rét		521
0337/4	a	1	gyümölcsös		1193
	b		Kivett saját használatú út		
0334/9		0	Kivett saját használatú út		2221
0336			országos közút		
0323			országos közút		
0359			vasút		
0390/11			közút		
05/1			közút		

Nyírbogáti érintettség:

Település	HRSZ	Alrészlet			Útterület számára kivont	
					Terület	
		betűjelzés	minőségi oszt.	művelési ág	ha	m2
Nyírbogát	015			kivett országos közút		
Nyírbogát	016/1			kivett magánút		77
Nyírbogát	016/2	a	1	gyümölcsös		380

A tevékenységgel érintett település: Nyírbátor, Nyírbogát.

A tervezett beruházás részletes leírását a benyújtott előzetes vizsgálati dokumentáció tartalmazza.

<u>Az előzetes vizsgálati dokumentáció elbírálása:</u>

A környezet védelmének általános szabályairól szóló 1995. évi LIII. törvény (továbbiakban: **Ktv**.) 67. § (1) bekezdése, valamint *a környezeti hatásvizsgálati és az egységes környezethasználati engedélyezési eljárásról szóló* 314/2005. (XII. 25.) Korm. rendelet (a továbbiakban: **Korm. rendelet**.) 3. § (1) bekezdés a) pontja és 3. melléklet 87. pontja értelmében:
87. Közutak es közforgalom elől el nem zárt magánutak, kerékpárutak (amennyiben nem tartozik az 1. számú mellékletbe)

a) országos közút építése (amennyiben nem tartozik az 1. számú mellékletbe)
b) országos közút fejlesztése 1 km hossztól
c) az előző pontokba nem tartozó országos közút, helyi közút, a közforgalom elől el nem zárt magánút és kerékpárút védett területen, Natura 2000 területen, barlang védőövezeten méretmegkötés nélkül.

A tervezett fejlesztés **Nyírbátor Nyugati elkerülő út (a 471.sz. főút és 493. sz. főút között)** létesítésére vonatkozik.
A fentiek alapján a tervezett tevékenység megvalósítása a környezetvédelmi hatóság előzetes vizsgálatban hozott döntésétől függően környezeti hatásvizsgálatra kötelezett tevékenység.

A nemzetgazdasági szempontból kiemelt jelentőségű beruházások megvalósításának gyorsításáról és egyszerűsítéséről szóló 2006. évi LIII. törvény (továbbiakban Nkj tv.), az egyes közlekedésfejlesztési projektekkel összefüggő közigazgatási hatósági ügyek nemzetgazdasági szempontból kiemelt jelentőségű üggyé nyilvánításáról és az eljáró hatóságok kijelöléséről szóló 345/2012. (XII. 6.) Korm. rendelet 1. mellékletének 1.2.110. pontja („A 471. számú főút, Nyírbátor elkerülő szakasz megvalósítása”) alapján a tervezett beruházásra vonatkozó előzetes vizsgálati eljárás **nemzetgazdasági szempontból kiemelt jelentőségű** üggyé nyilvánított közigazgatási hatósági ügy.

Az általános közigazgatási rendtartásról szóló 2016. évi CL. törvény (*továbbiakban:* **Ákr**.) 43. § (2) bekezdése alapján a Főosztály a 4094-1/2023. ügyszámon tájékoztatást adott arról, hogy az előzetes vizsgálata ügyében benyújtott kérelmet teljes eljárásban bírálja el.

Az Ákr. 128. § (1) bekezdése alapján kérelemre indult eljárásban az eljárási költséget - ha jogszabály másként nem rendelkezik - a kérelmező ügyfél előlegezi. *Az eljárási költségekről, az iratbetekintéssel összefüggő költségtérítésről, a költségek megfizetéséről, valamint a költségmentességről szóló* 469/2017. (XII.28.) Korm. rendelet 1. § (1) bekezdés 2. pontja alapján a közigazgatási hatósági eljárásban eljárási költség az igazgatási szolgáltatási díj.

Az előzetes vizsgálati eljárás *a környezetvédelmi és természetvédelmi hatósági eljárások igazgatási szolgáltatási díjairól* szóló 14/2015. (III.31.) FM rendelet (továbbiakban: **Díjrendelet**) értelmében igazgatási szolgáltatási díjköteles. A díj mértéke a Díjrendelet 1. számú melléklet 35. főszáma alapján: 250.000,- Ft, amelyet az ügyfél a 4094-2/2021. számú végzésre megfizetett.

A Főosztály a 4094-2/2021. számú végzésével hiánypótlási felhívást küldött az ügyfél részére, amelyet teljeskörűen teljesített 2023. május 19.-én.

A Főosztály a 4094-4/2023. számú végzésében tájékoztatta a Hortobágyi Nemzeti Park Igazgatóságot jelen közigazgatási hatósági eljárás megindulásáról. Egyidejűleg a Főosztály <u>megkereséssel</u> fordult a Hortobágyi Nemzeti Park Igazgatósághoz, mint a természeti értékek természetvédelmi kezelőjéhez, az ügy tárgyát képező beruházás által érintett területek vonatkozásában rendelkezésükre álló természetvédelmi adatok, illetve az eljárás szempontjából releváns tények megküldése érdekében. Az Igazgatóságtól a mai napig nem érkezett válasz.

A Főosztály a *vízügyi igazgatási és a vízügyi, valamint a vízvédelmi hatósági feladatokat ellátó szervek kijelöléséről szóló* 223/2014. (IX. 4.) Korm. rendelet 7. §-ban meghatározott, a Vízügyi Igazgatóság feladatkörére tekintettel tájékoztatás céljából a 4094-5/2023. számú levélben megküldte az elérhetőségét kérelemnek és mellékleteinek a Felső-Tisza-vidéki Vízügyi Igazgatóságnak. Az Igazgatóság az eljárás alatt ügyféli nyilatkozatot, észrevételt nem tett.

A Korm. rendelet 3. § (3) bekezdése értelmében a kérelem és az előzetes vizsgálati dokumentáció benyújtását követően a Főosztály hivatalában, valamint honlapján az eljárás megindításáról közleményt tett közzé, és a 3. § (4) bekezdés értelmében a közhírré tétellel egyidejűleg a közleményt, a kérelmet és mellékleteit a 4094-6/2023. számú ügyiratban a telepítés helye szerinti település, azaz Nyírbátor Város és Nyírbogát Város Jegyzőjének megküldte, akik gondoskodtak a közlemény közhírré tételéről.

Az eljárás megindításáról szóló közlemény közhírré tételének időtartama alatt a tárggyal kapcsolatosan sem a Főosztályhoz, sem az érintett települések jegyzőihez nem érkezett észrevétel.

A Főosztály az előzetes vizsgálati eljárásban a benyújtott dokumentáció, a szakhatóság állásfoglalása, a vizsgálandó szakkérdés vonatkozásában megkeresett hatóság állásfoglalása és a rendelkezésre álló adatok alapján ítéli meg a tervezett tevékenység környezetre gyakorolt hatását, valamint dönt a környezeti hatásvizsgálat szükségességéről.

A Főosztály a 4094-7/2023. számú végzésében a*z egyes közérdeken alapuló kényszerítő indok alapján eljáró szakhatóságok kijelöléséről szóló* 531/2017. (XII.29.) Korm. rendelet 1. melléklet 9. táblázat 2. és 3. pontja alapján a Szabolcs-Szatmár-Bereg Vármegyei Katasztrófavédelmi Igazgatóság, mint területi vízügyi, vízvédelmi hatóság szakhatósági állásfoglalását kérte. A 4094-8/2023. számú végzésben a rendelet 1. melléklet 9. táblázat 20. pontjában szereplő szakkérdésekben a Szabályozott Tevékenységek Felügyeleti Hatóságát kereste meg a Főosztály szakhatóságként.

A **Szabolcs-Szatmár-Bereg Vármegyei Katasztrófavédelmi Igazgatóság** a 36500/3129-1/2023.ált. számú szakhatósági állásfoglalását előírásokkal adta meg. Az előírásokat a határozat rendelkező része tartalmazza, melyet a szakhatóság az alábbiak szerint indokolt:

„A Főosztály a 2023. június 2-án érkezett, hivatkozott számú megkeresésében, az Építési és Közlekedési Minisztérium (1054 Budapest, Alkotmány u. 5.) által kérelmezett Nyírbátor Nyugati elkerülő út (a 471. sz. főút és a 493. sz. főút között) megvalósítására vonatkozó előzetes vizsgálat ügyében indult közigazgatási hatósági eljárásban szakhatósági állásfoglalás megszerzésére irányuló kérelmet nyújtott be a Katasztrófavédelmi Igazgatósághoz.

A Katasztrófavédelmi Igazgatóság tekintettel az 531/2017. (XII. 29.) Korm. rendelet 1. számú melléklet 9. táblázatának 2. és 3. pontjaira a benyújtott dokumentumokból és a rendelkezésére álló adatokból az alábbiakat állapította meg:

A beruházó Nyírbátor települést nyugat felől elkerülőút megvalósítását tervezi, amely a meglévő 493. sz. főúttól indul, és a 471. sz. főúton ér véget.

A nyugati elkerülő a 19+253,01 km szelvényében keresztezi a 113. számú Nyíregyháza – Mátészalka vasútvonalat, mely fölött a közeli országos közúti adottság miatt külön szintű átvezetés szükséges. A nyugati elkerülőút a végcsomópontjában tervezett körforgalommal, illetve annak keleti ágával megközelíti a 110. sz. Debrecen– Nyírbátor–Mátészalka vasútvonalat, illetve annak meglévő szintbeni átjáróját.

A nyugati elkerülő útvonal a Vajai-főfolyás felső és a Máriapócsi-főfolyás felső kijelölt felszíni vízfolyás víztestek vízgyűjtőjét, valamint az sp. 2.4.1 Nyírség - Lónyay-főcsatorna vízgyűjtő sekély porózus felszín alatti víztestet érinti, a 2-3 Lónyay-főcsatorna és vízgyűjtője tervezési alegység területén.

A felszíni vizek esetében a közvetlen hatásterületet a közúti forgalom emissziói és a haváriа helyzetek határozzák meg, a nyomvonal és a járulékos létesítmények mentén kialakított csapadékvíz elvezető rendszeren. Ezen a területen a lefolyó csapadékvizekkel bemosódó felszíni szennyezések hatásai érvényesülhetnek. A felszíni vizeket érintő hatásterület a nyomvonal és a járulékos létesítmények mentén kialakított csapadékelvezető árokig, valamint a befogadó vízfolyások felvízi oldalán kb. 25-50 m-ig, alvízi oldalán nagyjából 100 m-ig terjedhet. A hatásterületet befolyásolja a víz áramlási iránya, a vízhozama, a szennyezőanyag fajtája stb., így minden esetleges terhelésnél más-más hatásterület

adódhat (azonban a jelenlegi állapotokhoz képest a nyomvonal kiépítésének hatására nem várható érdemi változás).

A közvetett hatásterületen a lefolyó csapadékvizekkel bemosódó felszíni szennyezések hatásai érvényesülhetnek. A felszíni vizek közvetett hatásterülete a vízfolyás beruházás által érintett vízgyűjtőterületére, illetve a felszíni lefolyási viszonyokban okozott változással érintett területekre terjed ki.

Üzemelés során a talaj és a felszín alatti víz szennyeződése elsősorban a közúti közlekedés emissziói, a levegőből kiülepedő poron megkötött szennyezőanyagok, és az út mentén olajosan szennyeződő porszemcsék következtében léphet fel. Ilyenek a kopásanyagok, kenőanyagok, benzin-, dízelcseppek, téli sózásból származó lé, ülepedő por. Normál működés esetén ezek az anyagok a csapadékkal kerülnek le az útpályáról, és az út melletti padka és árok fogja fel.

A várható szennyezők CH származékok és nehézfémek kismértékben a talajba szivárognak, azonban szakirodalmi és kutatási eredmények alapján a szennyezőanyagok a talaj felső 30 cm vastag rétegében megkötődnek, illetve a csapadékkal az árokba mosódó szennyezések talajszemcsékhez kötődve vékony iszapréteg formájában lerakódnak. A beszivárgó szennyező anyagokat a növényzet gyökérzónában élő biofilm bontja le. A burkolatlan földmedrű árkok CH származékeltávolítása 500 m-en 70-80 %-os hatásfokú alacsony csapadékmennyiség esetén

Az üzemeltetés során a téli síkosság-mentesítés szintén szennyezheti beszivárgás útján a talajt, illetve a felszín alatti vizeket. Az esetlegesen felhalmozódó sómennyiség megváltoztatja a talaj pH értékét és tápanyag összetételét, a talaj szikesedését idézi elő, valamint rossz vízvezetésű talajokon a növényzet károsodását okozhatja. károsító hatás viszonylag rövid ideig, jellemzően az út tengelyétől számított 10-15 m-es sávon belül jelentkezik, az út szélétől távolodva csökkenő koncentrációban. A megfelelő víztelenítési megoldások hivatottak biztosítani, hogy minél kevesebb só tudjon pangó vízi körülmények között felhalmozódni és a lemosódó vizek biztonságosan elvezetésre kerüljenek.

A kivitelezés során szennyezés a munkafolyamatokban részt vevő munkagépek balesete, meghibásodása esetén jöhet létre, amikor üzemanyag vagy hidraulika olaj kerül a talajra. A rendkívüli helyzetek megelőzését szolgálja, a technológiai fegyelem betartása, a megfelelő műszaki állapotú munkagépek használata. A munkagépek rendszeres műszaki ellenőrzése kötelező. Egy esetlegesen bekövetkező havária esetén a szennyeződés terjedése ellen azonnali intézkedéseket kell tenni. Az építés során esetlegesen bekövetkező káresemények kezeléséről a kidolgozott havaria terv szerint kell gondoskodni. Havária esetben biztosítani kell a szennyező anyag tovább terjedésének megakadályozását a szennyezés lokalizálásával.

Szabolcs-Szatmár-Bereg megye Területrendezési terve alapján a nyomvonal nem érinti nagyvízi meder övezetét. A települések ár- és belvíz veszélyeztetettségi alapon történő besorolásáról szóló 18/2003. (XII. 9.) KvVM-BM együttes rendelet mellékletében Nyírbátor település nem szerepel.

A töltésen, vagy bevágásban haladó nyomvonal megváltoztathatja a vízgyűjtő területeket, feldarabolhatja azokat. Ezt a hatást azonban csőátereszekkel, hidakkal és az árokrendszer körültekintő tervezésével semlegesíteni lehet.

A tervezési területen természetes befogadó nem található ezért a tervezett út csapadékvíz elvezetését, befogadó hiánya miatt tározással tervezik megoldani. Azokon a szakaszokon, ahol a vízszintes tározóárkok kialakítása a domborzati viszonyok miatt közvetlenül nem megoldható, ott az érkező csapadékot talpárkok vezetik a mélyfekvéses területeken kialakítandó nagy fenékszélességű tározó árkokba, illetve tározó medencékbe. A talpárkokat hosszeséstől függően burkolni szükséges. A tervezett 471. sz. út vízfolyást vagy csatornát nem keresztez. A tervezett út befogadói a tározó árkok, illetve a tározó medencék.

Az építés ideje alatt, a gépek tisztítása esetén törekedni kell arra, hogy szennyezett víz élővízfolyásba ne kerülhessen, közvetetten, a felszín alatti vizek közvetítése révén sem. Felszíni vizek közvetlen szennyezése nem valószínű, mivel a tervezett nyomvonal nem közelít meg és nem érint felszíni vizet, vagy vízfolyást. Az építés során keletkező szennyezett víz környezetre gyakorolt hatása megfelelő szervezéssel elkerülhető. Az építés időszakában a munkavégzés helyszínein keletkező kommunális

szennyvizeket zárt tartályokban kell gyűjteni, és azok ártalmatlanítását előkezelővel rendelkező szennyvíztisztító telepen kell végezni.

A munkagépek üzemanyag pótlását mobil üzemanyagtöltő kutakkal végzik, a gépek feltöltésénél kármentőket kell alkalmazni az esetlegesen elfolyó üzemanyag felfogására. A veszélyes anyagokat és felhasználásuk után visszamaradó göngyölegeiket zárt, szigetelt helyen, elzárva kell tárolni, csak a feltétlenül szükséges mennyiségben kell alkalmazni és a környezetbe kerülésük kizárásáról gondoskodni kell.

A földmunkákat úgy kell megtervezni és végrehajtani, hogy kivitelezés közben a csapadék és egyéb víz a földműben és környezetében kárt ne okozzon. Az árkok a kivitelezés folyamán elszennyeződhetnek és feltöltődhetnek, ezért a kivitelezést követően ki kell tisztítani azokat, a rézsűket pedig rendezni kell.

A fentiek alapján a földtani közeg és a felszín alatti víz minőségének romlása a Nyírbátor nyugati elkerülő út építése, valamint üzemelése alatt nem valószínűsíthető.

Felszíni vizek esetén a közlekedési út felületéről a csapadékvízzel lemosódó TPH, PAH és nehézfémek (Pb, Cu, Zn, Cd, Ni, Cr) visszatartása tározásos ülepítéssel és talajszűréssel, vagy olajfogásra alkalmas betétű szűrő műtárggyal. Az intézkedést elsősorban vízfolyások, állóvizek mentén haladó útszakaszokról, vízfolyást keresztező hidakról lefolyó csapadékvizek kezelésére javasolt alkalmazni a mindenkori helyi, környezetvédelmi jellemzők és a gazdaságossági-, ill. költséghatékonysági mutatók vizsgálata alapján. A befogadóba történő bevezetés előtt szűrőmezőkre lehet szükség. Tározásos megoldás: A burkolt felületekre hulló hatékony csapadék térfogatának megfelelő tározótér építése. A betározott víz a fenéken kialakított 20-25 cm vastag homokrétegen átszűrődve vagy a talaj-talajvíz rendszerbe, vagy pedig drénezéssel felszíni vízbe engedhető. A kifogott anyagokat időszakosan el kell távolítani, ami a tározónál a homokszűrő felső 2-5 cm vastag rétegét jelenti, mely veszélyes hulladékként kezelendő. E felső réteg kolmatálódásának sebessége határozza meg a rétegcsere gyakoriságát. Előülepítéssel kombinált homokszűrővel 90% fölötti TPH és PAH eltávolítási hatékonyság érhető el.

A tervezett tározó árkok méretezése tározási kapacitásra lett ellenőrizve. A leürülési idő meghatározása során a párolgás lett figyelembe véve, mivel a geotechnikai feltárások zömében kötött agyagtalajokat tártak fel, melynek szivárgási képessége csekély. Ezek alapján a tervezett beruházásban szikkasztó létesítmény nem lett tervezve.

A fagyvédő réteg biztonságosabb víztelenítésére és a hosszirányú vízmozgás illetve a víz feldúsulásának megakadályozására keresztszivárgókat helyeznek el, a hossz-szelvényi mélypontokba, csomópontok, útcsatlakozások előtt és a töltés-bevágás szakasz találkozásainak szelvényében, továbbá min. 300 m-ként.

A tevékenység – fenti előírás betartása esetén – megfelel a felszín alatti vizek minősége védelmére vonatkozó jogszabályi követelményeknek.

A létesítmény megvalósítása az árvíz és a jég levonulására nem gyakorol hatást.

Amennyiben a területen található elbontandó vízilétesítmény, annak megszüntetése vízjogi engedély köteles tevékenység.

Az estelegesen érintett vízfolyások, mederkorrekciók, csatorna keresztezések esetleges áthelyezése, kiváltása vonatkozásában be kell szerezni a vagyonkezelő hozzájárulását. A vízfolyások, mederkorrekciók, csatorna keresztezések esetleges áthelyezése, kiváltása vízjogi engedély köteles tevékenység.

A szennyezett csapadékvíz tisztítására előtisztító műtárgyat kell létesíteni, melynek beépítése és üzemeltetése vízjogi engedély köteles tevékenység.

*A tervezett útszakasz megvalósításához kapcsolódó (**csapadékvíz elvezetését/elhelyezését és tisztítását, közművezeték kiváltás, áthelyezés stb.**) **vízilétesítmények kialakítása** csak a vízügyi hatóság által kiadott **végleges vízjogi létesítési engedély**, az **üzemeltetése végleges vízjogi üzemeltetési engedély** birtokában kezdhető meg.*

Az Építési és Közlekedési Minisztérium (1054 Budapest, Alkotmány u. 5.) által kérelmezett 471. sz. főút Nyírbátor Nyugati elkerülőút csapadékvíz elvezetésének vízjogi létesítési engedélyezésére irányuló eljárás jelenleg folyamatban van 36500/2679/2023.ált. számon a Katasztrófavédelmi Igazgatóság előtt.

A megvalósítandó vízilétesítmények kialakítása csak a vízügyi hatóság által kiadott végleges vízjogi létesítési engedély, az üzemeltetése végleges vízjogi üzemeltetési engedély birtokában kezdhető meg a vízgazdálkodásról szóló 1995. évi LVII. törvény 28.§ (1) bekezdése alapján: „Vízjogi engedély szükséges - jogszabály által bejelentéshez kötött tevékenységektől eltekintve - a vízimunka elvégzéséhez, illetve vízilétesítmény megépítéséhez, átalakításához és megszüntetéséhez (létesítési engedély), továbbá annak használatbavételéhez, üzemeltetéséhez, valamint minden vízhasználathoz (üzemeltetési engedély).

A megvalósult vízilétesítmények használatbavételéhez szükséges vízjogi üzemeltetési engedély kérelméről és mellékleteiről a 72/1996. (V. 22.) Korm. rendelet 5. §-a és a 41/2017. (XII. 29.) BM rendeletben rendelkezik.

Vízjogi engedély köteles tevékenység esetében a forgalomba helyezési engedélyezési eljáráshoz hatóságom csak a vízjogi üzemeltetési engedély kiadását követően járulhat hozzá.

A vízgazdálkodásról szóló 1995. évi LVII. Tv. 33/G § és a vízgazdálkodási hatósági jogkör gyakorlásáról szóló 72/1996. (V. 22.) Kormányrendelet 23/A.§ (2) bekezdése alapján az elektronikus ügyintézésre kötelezett ügyfél és az elektronikus ügyintézést választó természetes személy vízügyi hatósági ügyeit a VIZEK integrált hatósági rendszeren keresztül intézheti.

Fentiek alapján felhívom szíves figyelmét, hogy beadványa kizárólag akkor minősül kérelemnek, és a hatóság abban az esetben indítja meg a hatáskörébe tartozó eljárást, amennyiben a kérelmét elektronikus ügyintézést biztosító információs rendszer, a VIZEK integrált hatósági rendszeren (vizek.gov.hu) keresztül nyújtja be.

A rendelkező részben foglaltak teljesülése esetén a tervezett létesítmény, illetve tevékenység nem jelent veszélyt a felszíni és felszín alatti vízkészletekre, vízbázisra, a felszíni vizek minősége védelmének szabályairól szóló 220/2004. (VII. 21.) Korm. rendeletben, a felszín alatti vizek védelméről szóló 219/2004. (VII.21.) Korm. rendeletben foglalt követelmények betartása biztosítható.

A megvalósult vízilétesítmények használatbavételéhez szükséges vízjogi üzemeltetési engedély kérelméről és mellékleteiről a 72/1996. (V. 22.) Korm. rendelet 5. §-a és a 41/2017. (XII. 29.) BM rendeletben rendelkezik.

A tervezési terület kijelölt vagy becsült vízbázis „B" jelű hidrogeológiai védőterületét nem érinti.

Fentiek alapján megállapítható, hogy tervezett létesítmény és ahhoz kapcsolódó építési, üzemelési/karbantartási tevékenység, megfelelő műszaki állapotú technológiai berendezések alkalmazásával, a munkafolyamatok megfelelő szervezésével, a csapadékvíz tisztító létesítmények szakszerű üzemeltetésével a vonatkozó előírások betartása esetén a vizek minőségi állapotában nem fog a jelenleginél kedvezőtlenebb állapotot okozni, a vizek szennyeződése megelőzhető, kiküszöbölhető. A tervezett vízvédelmi beavatkozások a jó vízminőségi állapot elérését, megőrzését szolgálják.

Amennyiben sor kerül ivóvízvezetékek, szennyvízvezetékek kiváltására, megszüntetése, új ivóvízvezeték, szennyvízvezeték építésére, úgy azok megvalósítása/üzemeltetése vízjogi engedély köteles tevékenység. Amennyiben a csapadékvíz elvezető/elhelyező létesítmények nem csak az út víztelenítését szolgálják, hanem a hozzá kapcsolódó vízgyűjtőterület káros csapadékvizektől való mentesítését is, úgy megvalósításuk/üzemeltetésük vízjogi létesítési/üzemeltetési engedély köteles tevékenység, a közúti közlekedésről szóló 1988. évi I. törvény 47. § 9. pontjának megfelelően. Vízjogi engedély köteles tevékenység esetében a forgalomba helyezési eljáráshoz hatóságom csak a vízjogi üzemeltetési engedély kiadását követően járulhat hozzá.

A beruházás építése, illetve üzemelése a felszíni víztest fizikai tulajdonságainak módosulását, vagy a felszín alatti víztest szintjének változását nem eredményezi, a vizek kémiai és ökológiai állapotát várhatóan nem befolyásolja negatívan.

A felszíni és felszín alatti vizek jó minőségi állapotának elérése, biztosítása érdekében, a vizek szennyeződésének megelőzéséről a felszíni vizek minősége védelmének szabályairól szóló 220/2004. (VII. 21.) Korm. rendelet 4. és 9. §-a, valamint a felszín alatti vizek védelméről szóló 219/2004. (VII. 21.) Korm. rendelet 10. §-ának (1) bekezdése alapján figyelembe véve Magyarország felülvizsgált, a Kormány által elfogadott (VGT3) vízgyűjtő-gazdálkodási terve alapján rendelkeztem.

Fentiek alapján megállapítható, hogy a tervezett tevékenység a rendelkező részben előírtak betartásával, fegyelmezett üzemeltetés mellett, valamint a technológiai rend betartásával nem jelent veszélyt** a felszíni és felszín alatti vízkészletekre, a felszíni vizek minősége védelmének szabályairól szóló 220/2004. (VII. 21.) Korm. rendeletben, valamint a felszín alatti vizek védelméről szóló 219/2004. (VII.21.) Korm. rendeletben foglalt **követelmények betartása biztosítható.

A környezet védelmének általános szabályairól szóló 1995. évi LIII. törvény (a továbbiakban: Kvt.) 66/A. § (1) bekezdése és a vízügyi igazgatási, valamint a vízügyi hatósági feladatokat ellátó szervek kijelöléséről szóló 223/2014. (IX.4.) Korm. rendelet (továbbiakban: 223/2014. (IX.4.) Korm. rend.) 10. § (3a) bekezdése alapján a környezethasználattal járó tevékenység engedélyezésére irányuló hatósági eljárásban a környezetvédelmi szempontok részét képező vízvédelmi szempontok érvényesülését vízvédelmi hatósági jogkörömben szakkérdésként megvizsgáltam.

A Kvt. 66/A §. (2) bekezdése rögzíti, hogy a hatóság a tervezett tevékenység elvégzéséhez nem járulhat hozzá, ha az környezeti elemet, így a felszíni, vagy felszín alatti vizet veszélyeztetne vagy károsítana.

A felszíni és felszín alatti vizek jó minőségi állapotának elérése, biztosítása érdekében, a vizek szennyeződésének megelőzéséről a felszíni vizek minősége védelmének szabályairól szóló 220/2004. (VII. 21.) Korm. rendelet 4. és 9. §-a, valamint a felszín alatti vizek védelméről szóló 219/2004. (VII. 21.) Korm. rendelet 10. §-ának (1) bekezdése alapján figyelembe véve Magyarország felülvizsgált, a Kormány által elfogadott (VGT3) vízgyűjtő-gazdálkodási terve alapján rendelkeztem.

***Az egyes közlekedésfejlesztési projektekkel összefüggő közigazgatási hatósági ügyek nemzetgazdasági szempontból kiemelt jelentőségű üggyé nyilvánításáról és az eljáró hatóságok kijelöléséről szóló 345/2012. (XII. 6.) Korm. rendelet alapján a tárgyi ügy nemzetgazdasági szempontból kiemelt jelentőségű.** A nemzetgazdasági szempontból kiemelt jelentőségű beruházások megvalósításának gyorsításáról és egyszerűsítéséről szóló 2006. évi LIII. Törvény 5.§ (1) bekezdése alapján a Katasztrófavédelmi Igazgatóság szakhatósági állásfoglalását a megkeresés beérkezését követő naptól számított 15 napon belül megadta.*

A Katasztrófavédelmi Igazgatóság szakhatósági állásfoglalását a vízbázisok, a távlati vízbázisok, valamint az ivóvízellátást szolgáló vízilétesítmények védelméről szóló 123/1997. (VII. 18.) Korm. rendelet, a vízgazdálkodási hatósági jogkör gyakorlásáról szóló módosított 72/1996. (V. 22.) Korm. rendelet 1. § (1) bekezdése szerint, 531/2017. (XII. 29.) Korm. rendelet 1. számú melléklet 9. számú táblázatának 2. és 3. pontjában megállapított szakkérdésben, az általános közigazgatási rendtartásról szóló 2016. évi CL. törvény (továbbiakban: Ákr.) 55. § alapján, a 80. §-ban meghatározott formában, a 81. § -nak megfelelő tartalommal hozta meg.

A Szabolcs-Szatmár-Bereg Megyei Katasztrófavédelmi Igazgatóság hatáskörét a vízügyi igazgatási és a vízügyi, valamint a vízvédelmi hatósági feladatokat ellátó szervek kijelöléséről szóló 223/2014. (IX. 4.) Korm. rendelet 10.§ (1) bekezdés 7. pontja, illetékességét ugyanezen Korm. rendelet 2. számú melléklet 7. pontja állapítja meg.

A fellebbezési jogról tájékoztatást az Ákr. 116. § (1) bekezdésére tekintettel adtam.

Az Ákr. 85. § (1) bekezdésére tekintettel kérem, az érdemi határozatot a Katasztrófavédelmi Igazgatóság részére megküldeni szíveskedjen."

A **Szabályozott Tevékenységek Felügyeleti Hatósága Bányászati és Gázipari Főosztály Miskolci Bányafelügyeleti Osztály** SZTFH-BANYASZ/8399-2/2023. és az SZTFH-BANYASZ/8399-4/2023. számú szakhatósági állásfoglalásában az előzetes vizsgálati eljárás során indult szakhatósági eljárását megszüntette.
Állásfoglalását az alábbiakkal indokolta:

„A Szabolcs-Szatmár-Bereg Vármegyei Kormányhivatal Környezetvédelmi, Természetvédelmi és Hulladékgazdálkodási Főosztály Komplex Engedélyezési, Természetvédelmi és Nyilvántartási Osztály a tárgyi előzetes vizsgálati eljárása során kiadott 4094-8/2023. ügyiratszámú végzésében az egyes közérdeken alapuló kényszerítő indok alapján eljáró szakhatóságok kijelöléséről szóló 531/2017. (XII.29.) Korm. rendelet 1. melléklet 9. táblázat 20. sora alapján megkereste a Bányafelügyeletet szakhatósági állásfoglalás kiadása érdekében. Megkereséséhez mellékelte a Via Futura Kft. (1111 Budapest, Zenta u. 1.) által 2023. 05. 10. napján készített előzetes vizsgálati dokumentációt.
Az 531/2017. (XII.29.) Korm. rendelet 1. §-ára és 1. számú mellékletének 9. táblázatának 20. pontjára tekintettel a Bányafelügyelet megvizsgálta a beérkezett dokumentációkat, és ezek, valamint saját nyilvántartásai alapján az alábbiakat állapította meg:

- A tárgyi tervezési terület nem felszínmozgás-veszélyes.
- A tárgyi tervezési területen bányatelek, nyilvántartott ásványvagyon nincs.

A fentiek alapján a szakhatóság bevonásának feltételei nem teljesülnek, ezért a Bányafelügyelet az eljárást megszünteti.
Kérelmező ügyfél a bányafelügyelet részére fizetendő igazgatási szolgáltatási díjakról és egyéb eljárási költségekről, valamint a felügyeleti díj fizetésének részletes szabályairól szóló 9/2022. (I.28.) SZTFH rendelet 2. számú mellékletének 5. pontja szerinti igazgatási szolgáltatási díjat befizette.

A Bányafelügyelet hatáskörét az 531/2017, (XI.29.) Korm. rendelet 1. § és 1. számú mellékletének 9. táblázatának 20. pontja, valamint az általános közigazgatási rendtartásról szóló 2016. évi CL. törvény (Ákr.) 55. §-a állapítja meg. Illetékessége a bányászatról szóló 1993. évi XLVIII. törvény 43.§ (1) bekezdésén alapul."

A Főosztály az előzetes vizsgálati eljárás során a 4094-9/2023. számú ügyiratában a *környezetvédelmi és természetvédelmi hatósági és igazgatási feladatokat ellátó szervek kijelöléséről szóló* 624/2022. (XII. 30.) Korm. rendelet 11. § (1) bekezdése és 3. számú melléklete alapján szakkérdés vizsgálatával kapcsolatban környezet- és település-egészségügyre kiterjedően a **Szabolcs-Szatmár-Bereg Vármegyei Kormányhivatal Népegészségügyi Főosztály Közegészségügyi Osztályát,** a kulturális örökség (műemlékvédelem, műemléki területek védelme, nyilvántartott régészeti lelőhelyek) védelmére kiterjedően a **Szabolcs-Szatmár-Bereg Vármegyei Kormányhivatal Építésügyi és Örökségvédelmi Főosztály Építésügyi, Építésfelügyeleti és Örökségvédelmi Osztályát,** a termőföldre gyakorolt hatások vizsgálatára kiterjedően a **Szabolcs-Szatmár-Bereg Vármegyei Kormányhivatal Agrárügyi Főosztály Növény- és Talajvédelmi Osztályát**, az erdőre gyakorolt hatások vizsgálata tárgyában **Hajdú-Bihar Vármegyei Kormányhivatal Agrárügyi Főosztály Erdőfelügyeleti Osztályát,** a termőföld mennyiségi védelmének követelményei tekintetében a **Szabolcs- Szatmár- Bereg Vármegyei Kormányhivatal Földhivatali Főosztály Földhivatali Osztály 4-et (Nyírbátor)**, a területrendezési tervekkel való összhang tekintetében a **Szabolcs-Szatmár-Bereg Vármegyei Kormányhivatal Állami Főépítészi Irodáját** kereste meg.

Az eljárásba bevont szervezeti egységek a szakkérdésben az állásfoglalásukat az alábbiak szerint adták meg:

A **Szabolcs-Szatmár-Bereg Vármegyei Kormányhivatal Népegészségügyi Főosztály Közegészségügyi Osztály** az SZ/NEF/00912-2/2023. számú szakkérdés vizsgálatában megállapította, hogy a tervezett beruházás jelentős környezet-egészségügyi hatást nem eredményez, így az engedély kiadásához a vizsgált szakkérdések vonatkozásában hozzájárul és külön előírások megállapítására javaslatot nem tesz.

Szakkérdés vizsgálatát az alábbiakkal indokolta:

„Az eljárás során a Környezetvédelmi, Természetvédelmi és Hulladékgazdálkodási Főosztály az ügy tárgyához kapcsolódó szakkérdések [A környezet- és település-egészségügyre, az egészségkárosító kockázatok és esetleges hatások felmérésére, a felszín alatti vizek minőségét, egészségkárosítás nélküli fogyaszthatóságát, felhasználhatóságát befolyásoló körülmények, tényezők vizsgálatára, lakott területtől (lakóépülettől) számított védőtávolságok véleményezésére, a talajjal, a szennyvizekkel, veszélyes hulladékokkal kapcsolatos közegészségügyi követelmények érvényesítésére, az emberi

használatra szolgáló felszíni vizek védelmére kiterjedően] vizsgálatára a Szabolcs-Szatmár-Bereg Vármegyei Kormányhivatal Népegészségügyi Főosztályát kérte fel, mely az ügyel kapcsolatos feladatkörrel és szakmai ismeretekkel rendelkezik.

A megkereső hatóság által csatolt dokumentumok alapján, figyelemmel a 1995. évi LIII. törvény 70. §-ának, valamint a 314/2005. (XII. 25.) Korm. rendelet rendelkezéseire is, a Szabolcs-Szatmár-Bereg Vármegyei Kormányhivatal Népegészségügyi Főosztálya megállapította, hogy az elkerülő út építése következtében -a vizsgált szakkérdések vonatkozásában- a kérelemben bemutatott adatok és számítások alapján, a zajvédelmi intézkedések szigorú betartása esetén jelentős környezeti terhelés nem valószínűsíthető, ezáltal szignifikáns humán-egészségügyi kockázatnövelő hatás kialakulására nem lehet következtetni.

Állásfoglalásomat a hivatkozott jogszabályhely(ek) alapján hoztam.

A szakkérdés vizsgálatára vonatkozó feladatkörömet a környezetvédelmi hatósági és igazgatási feladatokat ellátó szervek kijelöléséről szóló 624/2022 (XII. 30.) Korm. rendelet 11. § (1) bekezdése, illetve a fővárosi és megyei kormányhivatal, valamint a járási (fővárosi kerületi) hivatal népegészségügyi feladatai ellátásáról, továbbá az egészségügyi államigazgatási szerv kijelöléséről szóló 385/2016. (XII. 2.) Korm. rendelet szerint, míg illetékességemet az általános közigazgatási rendtartásról szóló 2016. évi CL tv. 16. § (1) bekezdése valamint a fővárosi és vármegyei kormányhivatalokról, valamint a járási (fővárosi kerületi) hivatalokról szóló 568/2022. (XII. 23.) Korm. rendelet 2. § (1) bekezdése alapján állapítottam meg."

A **Hajdú-Bihar Vármegyei Kormányhivatal Agrárügyi Főosztály Erdőfelügyeleti Osztály** a hatáskörébe tartozó szakkérdés vizsgálata ügyében a HB/15-ERD/19142-2/2023. számú szakkérdés vizsgálatában tett előírását (Erdővédelmi előírás) a határozat rendelkező része tartalmazza. Indoklása az alábbi:

„Az erdészeti hatóság a nyilvántartása, az Országos Erdőállomány Adattár (a továbbiakban: Adattár) adatai alapján megállapította, hogy a tervezett beruházás az erdőről, az erdő védelméről és az erdőgazdálkodásról szóló 2009. évi XXXVII. tv. (a továbbiakban: Evt.) 6. § (1) bekezdés a) pontja szerinti erdőnek minősülő, valamint a 13.§ (1) bekezdés g) pontja szerinti erdőgazdálkodási tevékenységet közvetlenül szolgáló földterületet érint.

A beruházás az alábbi Adattárban nyilvántartott területeket érinti:

Település	Hrsz.	Tag, részlet
Nyírbátor	0381a	71 A,B,C,D,E,NY
	0381c	71 I,H,F,G2,TI
	0387a	72 A,B,CD,E,F
	0387c	74 A
	0388	74 B, NY
	0327/5b	95 C, D
	0332/1	97 A,B,C,D,E,F,G
	0334/2	2 A,B,C,D,E,TI
	0337/13	99 C 1, D
	0337/15	99 B 1
	0337/17	99 A 1
	0337/18	99 A 1

A termőföld védelméről szóló 2007. évi CXXIX. törvény 1. § 4a) bekezdése szerint az erdészeti hatóság jogosult annak megállapítására és igazolására, hogy mely terület minősül az erdőről, az erdő védelméről és az erdőgazdálkodásról szóló 2009. évi XXXVII. törvényben meghatározott erdőnek.
Az erdőként nyilvántartott területek elhelyezkedése a www.erdoterkep.nebih.gov.hu weblapon megtekinthető.
Az Evt. 78. § (2.) bekezdés értelmében az erdő igénybevételéhez az erdészeti hatóság előzetes engedélye szükséges.
Az Adattárban nyilvántartott erdőt érintő beruházás esetén a kérelmezőnek a beruházás megkezdése előtt az erdészeti hatóságnál le kell folytatnia az Evt. 77-84. §-ai szerinti erdőterület igénybevételi eljárást.
Az igénybevétel szabályait, valamint a kérelemhez csatolandó mellékleteket az erdőről, az erdő védelméről és az erdőgazdálkodásról szóló 2009. évi XXXVII. törvény (továbbiakban: Evt.) 77-84. §-ai és az egyes erdészeti hatósági eljárások, bejelentések, valamint hatósági nyilvántartások eljárási szabályairól szóló 433/2017. (XII. 21.) Korm. rendelet 10-11. §.-a tartalmazzák.
Fentiek alapján az erdészeti hatóság a rendelkező részben foglaltak szerint adta meg állásfoglalását.
A termőföld védelméről szóló 2007. évi CXXIX. törvény 1. § (4a) bekezdése szerint az erdészeti hatóság jogosult annak megállapítására és igazolására, hogy mely terület minősül az Evt.-ben meghatározott erdőnek.
A Hajdú-Bihar Vármegyei Kormányhivatal Agrárügyi Főosztály erdészeti hatósági feladatkörben eljáró Erdőfelügyeleti Osztályának hatáskörét a földművelésügyi hatósági és igazgatási feladatokat ellátó szervek kijelöléséről szóló 383/2016. (XII. 2.) Korm. rendelet 12. § (5) bekezdésének rendelkezése, illetékességét a 10. §-ának c) pontja, és a 11. § (1) bekezdése és a 2. számú melléklet 8. pontja állapítja meg.
Az erdészeti hatóság a szakkérdést közlekedési igazgatási feladatokkal összefüggő hatósági feladatokat ellátó szervek kijelöléséről szóló 382/2016. (XII. 2.) Korm. rendelet 1. számú melléklet 2. pontja 3. sora alapján vizsgálta meg..”

A Szabolcs-Szatmár-Bereg Vármegyei Kormányhivatal Építésügyi és Örökségvédelmi Főosztály Építésügyi, Építésfelügyeleti és Örökségvédelmi Osztály az SZ/106/00652-2/2023. számú, majd az azt kijavító SZ/106/00652-3/2023. sz. iratában a kulturális örökségvédelmet érintő előírásait megadta, amelyet a határozat rendelkező része (kulturális örökségvédelmi előírás) tartalmaz és az alábbiakkal indokolta:

„A Szabolcs-Szatmár-Bereg Megyei Kormányhivatal Környezetvédelmi, Természetvédelmi és Hulladékgazdálkodási Főosztály Komplex Engedélyezési, Természetvédelmi és Nyilvántartási Osztályának (4400 Nyíregyháza, Kölcsey u. 12-14.) a Nyírbátor Nyugati elkerülő útra (a 471. sz. főút és 493. sz. főút között) vonatkozó előzetes vizsgálati eljárás engedélyezése ügyében szakkérdés vizsgálatát kezdeményezte Hatóságomnál 2023. június 02. napján érkezett megkeresésével.

A szakkérdésben történt megkeresésre a kikötéseket a következőkre való tekintettel javasoltam.

A benyújtott tervdokumentáció alapján megállapítottam, hogy a tervezett útépítés a kulturális örökségvédelmi hatósági nyilvántartásban szereplő 90131 azonosító számú régészeti lelőhelyet érinthet.

A mellékelt kérelem alapján megállapítottam, hogy a beruházás a kulturális örökség védelméről szóló 2001. évi LXIV törvény (továbbiakban: Kötv.) 7. § 20. c) pontja szerint a Nemzeti Infrastruktúra Fejlesztő Zrt. által kezelt beruházás", nagyberuházásnak minősül. Az egyes közlekedésfejlesztési projektekkel összefüggő közigazgatási hatósági ügyek nemzetgazdasági szempontból kiemelt jelentőségű üggyé nyilvánításáról és az eljáró hatóságok kijelöléséről szóló 345/2012. (XII. 6.) Korm. rendelet 1. melléklet 1.2.110 pontja alapján kiemelt nagyberuházásnak számít.

A Kötv. 23/C. § (1) bekezdése előírja, hogy nagyberuházás megvalósítása esetén előzetes régészeti dokumentációt kell készíteni. Az előzetes régészeti dokumentáció a Kötv. 7. § 3. pontja alapján:

„valamely terület régészeti érintettségének tisztázására, a régészeti örökségi elemeire vonatkozó ismeretek (különösen a lelőhely jellegének, korának, kiterjedésének és intenzitásának) megszerzésére és pontosítására szolgáló, valamint az ebből következően e/végzendő régészeti feladatellátás formájának, idő- és költségvonzatainak meghatározásához hozzájáruló, az ismert adatok és források feldolgozásával, a lelőhely állapotában maradandó változással nem járó műszeres lelőhely-, illetve leletfelderítés, terepbejárás és próbafeltárás alkalmazásával készült dokumentum."

A Magyar Nemzeti Múzeum - Nemzeti Régészeti Intézet által elkészített „471. számú főút Nyírbátor elkerülő tervezése" című projekthez kapcsolódó előzetes régészeti dokumentáció I. (ERD I.) vizsgálja a tervezett beruházás régészeti örökségre gyakorolt hatását. Az előzetes régészeti dokumentáció megállapításai alapján az ERD I.-ben összeállított kutatási tervben rögzített geofizikai kutatások és próbafeltárás elvégzése után a Feltárási Projekttervet el kell készíteni.

A fentiekre hivatkozással a Kötv. 23/C. § (5) bekezdése alapján az előzetes régészeti dokumentáció kiegészítéséről rendelkeztem, a rendelkező részben ismertetett módon.

A Kötv. 23/C. § (3) és a kulturális örökség védelmével kapcsolatos szabályokról szóló 68/2018 (IV.9.) Kormányrendelet (továbbiakban: Korm. r.) 3. § (3) bekezdése szerint az előzetes régészeti dokumentációt a beruházóval kötött írásbeli szerződés alapján a jogszabályban kijelölt örökségvédelmi szerv, a Magyar Nemzeti Múzeum - Nemzeti Régészeti Intézet (Elérhetősége: Tel.: +36-30/083-2714; +36-20/259-4952; Weboldal: https://mnm. hu/hu/magyar-nemzeti-muzeum-nemzeti-regeszeti-intezet; Email: regeszetiprojektiroda@hnm.hu Telephely: 1113 Budapest, Daróczi út 3.) készíti el oly módon, hogy a Kötv. 23/C. § (6) bekezdés alapján más feltárásra jogosult intézményt is bevonhat.

A Kötv. a nagyberuházások esetében, a régészeti feladatellátás tekintetében idő- és költségkorlátot vezetett be. A Kötv. 23/B. §-a előírja, hogy a nagyberuházás esetén folytatott próba- és a megelőző feltárásra vonatkozó szabályokat a Kötv. 23/C-23/F. §-ban foglalt eltérésekkel kell alkalmazni.

Az előzetes régészeti dokumentáció az elvégzendő régészeti feladatellátás formájának meghatározása mellett annak idő- és költségvonzatainak meghatározásához is elengedhetetlenül szükséges, így biztosítottá válik a beruházói érdekek és a régészeti örökség védelmének összehangolása.

A Kötv. 23/D. § (1)-(2) bekezdése szerint „Az előzetes régészeti dokumentáció záródokumentuma a feltárási projektterv. A feltárási projektterv meghatározza a nagyberuházáshoz kapcsolódó valamennyi régészeti feladatellátást, annak módját, az érintett területet és annak régészeti jellemzőit, a várható kockázatokat. A feltárási projektterv tartalmazza továbbá a projektterv készítésének időpontjában irányadó szabályok szerint, valamint a 23/E. § (2) bekezdése alapján a régészeti feladatellátást végző, feltárásra jogosult intézményt. A jogszabályban kijelölt örökségvédelmi szerv a projekttervben határozza meg a nagyberuházás régészeti területi jellemzői és előkészítettsége alapján a régészeti feladatellátás területi szakaszait és a szakaszolás indokait."

A Korm. r. 40. § (1) bekezdése alapján „az egy megyét érintő nagyberuházás egészére egy feltárási projekttervet kell készíteni."

A Kötv. 23/F. § (6) bekezdése kimondja, hogy „a beruházót terheli az előzetes régészeti dokumentáció - beleértve a próbafeltárást -, a teljes felületű feltárás, valamint a régészeti megfigyelés és az elfedés régészeti előkészítésének költsége, kivéve a Kötv. 23/F. § (7) bekezdése szerinti esetet.

Nagyberuházás esetén a földmunkákkal érintett, és egyéb feltárási módszerekkel fel nem tárt területeken a Korm. r. 43. § (3) bekezdése régészeti megfigyelés biztosítását írja elő. A Kötv. 23/E. § (5) bekezdése értelmében nagyberuházás megvalósítása esetén a kivitelezés földmunkái régészeti megfigyelés mellett végezhetőek. A Kötv. 23/G. § (2) bekezdés b) pontja alapján kiemelt nagyberuházás esetén a kivitelezés közben szükséges régészeti felügyeletről a Magyar Nemzeti Múzeum - Nemzeti Régészeti Intézet gondoskodik.

A szakkérdés vizsgálata az általános közigazgatási rendtartásról szóló 2016. CL. törvény 55. § (1) bekezdésén, a Korm. r. 87. § és 88. §-án alapul.

Hatóságom hatáskörét a Korm. r. 3. § (1) bekezdés a) pontja, illetve a környezetvédelmi és természetvédelmi hatósági és igazgatási feladatokat ellátó szervek kijelöléséről szóló 624/2022. (XI.30.) Korm. rendelet 3. melléklet 4. pontja, valamint a fővárosi és vármegyei kormányhivatalok szervezeti és működési szabályzatáról szóló 15/2022. (XII. 21.) MvM utasítás 24. § és 61. §-a, illetékességét a fővárosi és vármegyei kormányhivatalokról, valamint a járási (fővárosi kerületi) hivatalokról 568/2022. (XII. 23.) Korm. rendelet 2. § (1) bekezdése állapítja meg.

A **Szabolcs-Szatmár-Bereg Vármegyei Kormányhivatal Agrárügyi Főosztály Növény- és Talajvédelmi Osztály** az SZ/84/02088-2/2023. számú szakkérdés vizsgálatában tett előírását (Termőföldvédelmi előírás) a határozat rendelkező része tartalmazza. Indoklása az alábbi:

„A 2007. évi CXXIX. törvény (a termőföld védelméről - Tfvt.) 43. § (1)-(2) bekezdése alapján „.beruházásokat, valamint termőföldön folytatott, vagy termőföldre hatást gyakorló bármely egyéb tevékenységet úgy kell megtervezni és megvalósítani, hogy az érintett és a környező termőföldön a talajvédő gazdálkodás feltételei ne romoljanak”.

Talajvédelmi szempontból a tervezett beruházásnak - fenti előírásunk és az előzetes vizsgálati dokumentáció talajvédelmi előírásainak betartása mellett - az érintett és a környező mezőgazdasági területekre káros hatása nincs, talajvédelmi szempontból jelentős hatás nem várható.

A talajvédelmi hatóság illetékességéről a 2016. évi CL. törvény (az általános közigazgatási rendtartásról) 16. § (1) bekezdése és a 383/2016. (XII.2.) Korm. rendelet (a földművelésügyi hatósági és igazgatási feladatokat ellátó szervek kijelöléséről) 3. § (2) bekezdése rendelkezik.

A talajvédelmi hatóság hatáskörét a termőföld védelméről szóló 2007. évi CXXIX. törvény 32. § (1) bekezdése, valamint 383/2016. (XII.2.) Korm. rendelet (a földművelésügyi hatósági és igazgatási feladatokat ellátó szervek kijelöléséről) 52. § (1) bekezdése állapítja meg.

Ezen állásfoglalást a talajvédelmi hatóság a 2007. évi CXXIX. tv. (a termőföld védelméről) vonatkozó előírásainak figyelembevételével, a 642/2022. (XII. 30.) Korm. rendelet (a környezetvédelmi és természetvédelmi hatósági és igazgatási feladatokat ellátó szervek kijelöléséről) 11. § (1) bekezdés és a 3. számú melléklett 6. pontja, illetve a mellékelt előzetes vizsgálati dokumentáció (VIBROCOMP Akusztikai és Számítástechnikai Kereskedelmi és Szolgáltató Kft. /1118 Budapest, Bozókvár u. 12./; készült: Budapest, 2023. május 10.; témaszám: 40/2023) alapján adta ki. Az ügy a 345/2012. (XII.6.) Korm. rendelet 1. § (1) és az 1. melléklet 1.2.110. pontja alapján ***nemzetgazdasági szempontból kiemelt jelentőségű.****”*

A **Szabolcs-Szatmár-Bereg Vármegyei Kormányhivatal Földhivatali Főosztály Földhivatali Osztály 4.** a 22205/2/2023. számú szakkérdés vizsgálatában a tervezett beruházáshoz előírás nélkül hozzájárult, döntését az alábbiakkal indokolta:

„Az Építési és Közlekedési Minisztérium meghatalmazásából eljáró Via Futura Kft. (1111 Budapest, Zenta u. 1.). kérelmére a Szabolcs-Szatmár-Bereg Vármegyei Kormányhivatal Környezetvédelmi és Természetvédelmi és Hulladékgazdálkodási Főosztály Komplex Engedélyezési, Természetvédelmi és Nyilvántartási Osztály (4400 Nyíregyháza, Kölcsey u. 12-14.) eljárás indult a Nyírbátor Nyugati elkerülő út építésének engedélyezése ügyében.

A Nyírbátor Nyugati elkerülő út építésével érintett ingatlanok szántó, rét, gyümölcsös, fásított terület művelési ágú termőföldek. A 22153/7/2023 számon a termőföld végleges más célú hasznosítása engedélyezése került, ezért az előzetes vizsgálati eljáráshoz hozzájárultam.

A termőföld védelméről szóló 2007. évi CXXIX. tv. (továbbiakban Tfvt.) 10. § (1) bekezdése értelmében: „A termőföldet az ingatlanügyi hatóság engedélyével lehet más célra hasznosítani, ide nem értve a (2) bekezdésében meghatározott eseteket. Az engedély hiánya esetén a más hatóságok által kiadott engedélyek nem mentesítik az igénybevevőt az e törvényben foglalt jogkövetkezmények alól. Az ingatlanügyi hatóság engedélye nem mentesít a szükséges más hatósági engedélyek megszerzésének kötelezettsége alól.”

A termőföld mennyiségi védelme követelményeinek tekintetében a szakkérdési nyilatkozatot a környezetvédelmi hatósági és igazgatási feladatokat ellátó szervek kijelöléséről szóló 624/2022. (XII.30.) Korm. rendelet 11. § (1) bekezdése és a melléklete alapján adtam ki.
Végzéssel szembeni jogorvoslati lehetőségéről illetve annak kizárásáról az Ákr. 112. §-a rendelkezik. Végzésem egyebekben az Ákr. 80. § (1) bekezdése és 81.§ (1} é s(4) bekezdés rendelkezésein alapul. Hatáskörömet és illetékességemet a földművelésügyi hatósági és igazgatási feladatokat ellátó szervek kijelöléséről szóló 383/2016. (XII. 2.) Korm. rendelet 37. § (1) bekezdése állapítja meg."

A **Szabolcs-Szatmár-Bereg Vármegyei Kormányhivatal Állami Főépítészi Iroda** az SZ/4ÁF/00097-2/2023. számon a területrendezési szakkérdés vizsgálatában az alábbi tájékoztatást adta:

„Környezetvédelmi hatósági eljárásban az állami főépítésznek akkor van hatásköre, ha a tervezett létesítés a 624/2022. (XII. 30.) Korm. rendelet a környezetvédelmi hatósági és igazgatási feladatokat ellátó szervek kijelöléséről (továbbiakban: Korm.r.) 3. számú melléklet 9. pontja alapján a kérelem a területfejlesztési koncepció, a területfejlesztési program és a területrendezési terv tartalmi követelményeiről, valamint illeszkedésük, kidolgozásuk, egyeztetésük, elfogadásuk és közzétételük részletes szabályairól szóló kormányrendelet szerinti országos vagy térségi jelentőségű műszaki infrastruktúra hálózatok és egyedi építmények megvalósítására, valamint azok jelentős módosítására irányul.
A fenitek alapján megállapítható, hogy az állami főépítész tárgyi ügyben hatáskörrel rendelkezik.
A megküldött dokumentáció nem tartalmaz olyan munkarészt melyben a tervező igazolja a területrendezési tervekkel való összhangot.
A 2018. évi CXXXIX. törvénnyel jóváhagyott Magyarország és egyes kiemelt térségeinek területrendezési tervének Országos Területi Terve (MoTrT) 2. melléklet Az Ország Szerkezeti Terve szerint a Nyírbátor Nyugati elkerülő út (a 471.sz. főút és 493. sz. főút között) nem tartalmazza.
Szabolcs-Szatmár-Bereg Vármegye Közgyűlésének 9/2023. (II.24.) számú önkormányzati határozatával elfogadott Megyei Területrendezési terv (továbbiakban: MTrT) 1. számú melléklet Térségi Szerkezeti Terve Nyírbátor Nyugati elkerülő út (a 471.sz. főút és 493. sz. főút között)főút- tervezett jelöléssel tartalmazza.
345/2012. (XII.6.) Korm. rendelt 5. § szerint:
„Az 1. mellékletben meghatározott beruházások esetében az országos és vármegyei területrendezési tervekkel való összhang vizsgálata során - az országos vagy a vármegyei területrendezési eszközzel való egyezőség hiányában - az 1. mellékletet kell figyelembe venni."
A dokumentációban szereplő beruházás esetén megállapítható, hogy a tárgyi terv és a területrendezési tervek összhangja biztosított."

A Főosztály a 4094-10/2023. számú levelében *a* Korm. rendelet. 1. § (6b) bekezdése alapján tájékoztatta Nyírbátor Város és Nyírbogát Város Önkormányzatát, hogy a tevékenység telepítési helye szerinti önkormányzat az előzetes vizsgálati eljárásban ügyfélnek minősül. Az önkormányzatot, mint ügyfelet az eljárásban megilletik *az* Ákr. szerinti ügyféli jogok, valamint a Khvr. 1. § (6b) bekezdése alapján az előzetes vizsgálati eljárás kérelme és mellékletei tekintetében 15 napon belül nyilatkozhat.
Nyírbátor Város Önkormányzata ügyféli nyilatkozatot nem tett.

Nyírbogát Város Önkormányzata a 1605/3/2023. számon az alábbiakat nyilatkozta:

„…a 471. számú főút, Nyírbátor elkerülő szakasz megvalósítása alapján a tervezett beruházásra vonatkozó előzetes vizsgálati eljárás időpontjában, Nyírbogát város hatályos településrendezési eszközeivel és helyi építési szabályzatával összhangban van."

A fentieken túl a Főosztály a 4094-11/2023. számú végzésében megkereséssel fordult **Nyírbátor Város** és **Nyírbogát Város Jegyzőihez,** mint a tervezett tevékenység telepítési helye szerinti település jegyzőihez, hogy nyilatkozzanak arra vonatkozóan, hogy a tervezett tevékenység az érintett település jelen eljárás időpontjában hatályos településrendezési eszközeivel, valamint a helyi környezet- és természetvédelemmel kapcsolatos önkormányzati szabályozással összhangban van-e.

A **Nyírbátor Város Jegyzője** a Hat/1495-7/2023. iktatószámú iratában az alábbiakat nyilatkozta:

*„Nyírbátor Város Önkormányzatának többször módosított 5/2022. (III.25.) számú rendelettel elfogadott helyi építési szabályzatának és szabályozási tervének tekintetében a tervezett tevékenység jelen időpontban nincs összhangban a hatályos településrendezési eszközökkel, azonban **az összhang megteremthető**.*

A tervezett út által igénybevett terület szabályozási terveken történő kialakítása és képviselő testületi jóváhagyása szükséges hozzá.

*Nyírbátor Város Önkormányzata Képviselő-testülete a 65/2023. (V.31.) önkormányzati határozatának 2-es számú pontjával **kezdeményezte** a 471. számú főút Nyírbátor elkerülő út megvalósítása érdekében történő **településrendezési eszközök módosítását**. A módosítás egyeztetési eljárása egyszerűsített eljárásrendben, a településtervek tartalmáról, elkészítésének és elfogadásának rendjéről, valamint egyes településrendezési sajátos jogintézményekről szóló 419/2021. (VII.15.) Korm. rendelet (továbbiakban: R.) előírásai alapján E-TÉR felületén történik.*

Az összhang megteremtése az egyéb hatósági engedély megszerzéséig várhatóan nem valósulhat meg.

A terület igénybevétele a helyi környezet- és természetvédelmi önkormányzati szabályozással nem ellentétes.

Nyilatkozatunk egyéb engedélyek beszerzése alól nem mentesít.”

Az előzetes vizsgálati dokumentáció megállapításait figyelembe véve a tevékenység várható környezeti hatásait a Főosztály az alábbiak szerint értékeli:

<u>*Környezeti zaj:*</u>

Építési munkálatok csak a nappali időszakon belül lesznek.

Az építés körülményeiről, technológiájáról a jelenlegi fázisban csak tájékoztató jellegű információk állnak rendelkezésre, ezért a kivitelezés további szakaszában kell igazolni a 27/2008. (XII.3.) KvVM-EüM együttes rendelet 2. melléklete szerinti zajterhelési határértékek teljesülését.

Amennyiben az építési, kivitelezési tevékenységből származó zajterhelési határérték túllépés műszaki vagy munkaszervezési intézkedésekkel határértékre nem csökkenthető, akkor a kivitelező köteles felmentést kérni a külön jogszabály szerinti zajterhelési határértékek betartása alól a környezetvédelmi hatóságtól.

A kivitelezéssel kapcsolatos szállítási tevékenység csak a nappali időszakban történik.

A szállítás miatti gépjárműforgalom, a megadott szállítási adatok alapján nem okoz 3 dB mértékű járulékos zajterhelés-változást a szállítási útvonalon.

Az üzemelés időszakában a távlati forgalomnagyságot figyelembe véve sem lesz határérték túllépés és magasabb zajterhelés.

<u>*Levegőtisztaság-védelem*</u>:

A benyújtott előzetes vizsgálati dokumentáció szerint:

<u>Építési szakasz</u>

Az építés során a durva földmunkák fázisában várható szálló por (PM_{10}) levegőterheltségi szintet AERMOD View 10.0.1 szoftverrel végezték átlagos meteorológiai állapotra. A modellszámítások alapján a szálló por (PM_{10}) 24 órás egészségügyi határérték (50 µg/m^3) teljesülésének távolsága a következő:

Szálló por (PM_{10}) emisszió	***útépítés***
Felületi porterhelés (g/h)	25
Munkagépek kipufogógázának porterhelése (g/h)	5
Összesen (g/h)	30
Szálló por (PM_{10}) 24 órás egészségügyi határérték (50 µg/m^3) teljesülésének távolsága (m)	**32 m**

Teljes építés alatti porszennyezés:

A szálló por (PM_{10}) levegőterheltségi szint meghatározásához a következő forrásokat vettük figyelembe átlagos meteorológiai körülmények között:

- Felületi légszennyezés – durva földmunka porszennyezése;
- Az építési területen a munkagépek kipufogógázából származó levegőterhelés;
- Szálló por (PM10) alap levegőterheltségi szint.

Szálló por (PM_{10}) levegőterheltségi szint a legközelebbi védendő épületek távolságában:

Szálló por (PM_{10}) levegőterheltségi szint	*útépítés: Nyírbátor, Hrsz.: 0298/3.: 125 m*
Felületi porterhelés és munkagépek kipufogógáz porterhelése együtt (µg/m³)	6,3
Szálló por (PM_{10}) alap levegőterheltségi szint (µg/m³)	30,2
Összesen (µg/m³)	**36,5**

Fenti táblázat értékei alapján megállapítható, hogy átlagos meteorológiai körülmények között a durva földmunkák idején az útépítés során a legközelebbi lakóépület (125 m) távolságában szálló por (PM_{10}) 24 órás egészségügyi határérték túllépés nem várható. A 24 órás egészségügyi határérték nagy biztonsággal teljesül a háttérterheléssel együtt is.

Üzemelési szakasz

Az elkerülő út létesítése a közvetlen környezetében nem okoz konfliktust a lakóépületek nagy távolsága miatt. Az elkerülő út létesítésével Nyírbátor belterületének közlekedési eredetű levegőterhelése csökkeni fog. Összességében megállapítható, hogy a tervezett fejlesztés levegővédelem szempontjából nem jelent konfliktust.

A levegőtisztaság-védelmi előírást a levegő védelméről szóló 306/2010.(XII.23.) Korm. rendelet 4.§-a alapján tettem.
Levegőtisztaság-védelmi szempontból a fentiek figyelembevételével a környezeti hatásvizsgálati eljárás lefolytatása nem indokolt.

Éghajlatvédelem:

A benyújtott dokumentáció tartalmazza a klíma kockázatelemzést.

Földtani közeg védelme:

A kivitelezés során, a nagytömegű munkagépek következtében a talaj tömörödik. A talaj tömörödés mértékét a munkaterület kiterjedésének csökkentésével lehet minimalizálni, amit a szükséges mértékűnél szélesebb letaposás kerülésével, valamint a munkagépek minél rövidebb idejű terhelő hatásával és munkaszervezéssel lehet elérni.
A munkaterületeken az esetleges havária helyzeteket leszámítva talajszennyezéssel nem kell számolni.
A talaj szennyezése a kivitelezés során a munkafolyamatokban részt vevő munkagépek, berendezések, szállító járművek balesete, meghibásodása esetén jöhet létre, amikor üzemanyag vagy hidraulika olaj kerül a talajra.
Üzemelés során a talajra esetlegesen szintetikus és/vagy ásványolaj kerülhet, mely az úton közlekedő gépjárművek meghibásodásából, balesetek esetén elfolyásokból származhat.
Ennek előfordulása csak kis volumenű lehet. Ebben az esetben azonnali kárelhárítással meg kell akadályozni a terjedést.
A tervezett forgalom normál üzemben talajszennyezést nem idézhet elő.

Hulladékgazdálkodás:

A dokumentációban foglaltak értelmében a környezethasználó engedélyhez kötött hulladékgazdálkodási tevékenységet nem végez.

A kivitelezés során keletkező építési-bontási hulladékok kezelését az építési és bontási hulladék kezelésének részletes szabályairól szóló 45/2004. (VII.26.) BM-KvVM együttes rendelet előírásai szerint végzik.
A kivitelezési munkák során keletkező veszélyes- és nem veszélyes hulladékok gyűjtéséről, elhelyezéséről a törvényi előírásoknak megfelelően gondoskodnak. Az egyes munkaterületeken üzemi vagy munkahelyi gyűjtőhelyeket nem alakítanak ki, a hulladékok azonnal elszállításra kerülnek.
Az üzemeltetés során hulladék normál körülmények között nem keletkezik, esetleg a karbantartás során keletkezhet minimális mennyiségű hulladék.

A helyes hulladékkezelési gyakorlat alkalmazása mellett a hatás semleges.

Természetvédelem:

A megküldött dokumentáció alapján megállapításra került, hogy a tervezett tevékenységgel érintett területek nem állnak természetvédelmi oltalom alatt, nem tartoznak a Natura 2000 hálózatba, és a Nemzeti Ökológiai Hálózat részét sem képezik. A legközelebbi Natura 2000 terület, a Nyírgyulaji Kis-rét (HUHN20125) kiemelt jelentőségű természetmegőrzési terület a beruházástól több mint 3,5 km-re, továbbá a legközelebbi védett (ex lege) terület 1,5 km-re található. Megállapítható, továbbá, hogy az út környezetében előreláthatólag a vizsgálati területen előforduló magasabb rendű növényzetre, kétéltű- és hüllőfajokra, a madárfaunára, összességében az élővilágra nem lesz jelentős negatív hatása. Az út építésével érintett terület közvetlen környezete mellett jelenleg mezőgazdasági művelés alatt álló szántók, gyümölcsösök és erdők találhatóak.

A tevékenység során keletkező depóniák potenciálisan alkalmasak lennének üreglakó madarak – a fokozottan védett gyurgyalag (*Merops apiaster*) és a partifecske (*Riparia riparia*) - fészkelésére. Az építkezés során költési időszakban a nem zavart depóniáknál a jelenséggel számolni kell! A területeken további védett állatfajok megjelenésére legfeljebb a közvetett hatásterületen, eseti jelleggel, főként táplálkozás vagy vándorlás okán lehet számítani. A Főosztály, továbbá megállapította, hogy a beruházási területtől dél-, délkeletre eső területeken (Nyírbátor térségében a 17+400-as szelvénynél) a természetes és természetközeli „H5b - Homoki sztyepprétek” megnevezésű területek, valamint a fokozottan védett közönséges ürge (*Spermophilus citellus*) élőhelye (lásd. mellékletek) található.

A védett és a fokozottan védett növény- és állatfajokról, a fokozottan védett barlangok köréről, valamint az Európai Közösségben természetvédelmi szempontból jelentős növény- és állatfajok közzétételéről szóló 13/2001. (V. 9.) KöM rendelet 2. mellékletében szereplő
- *közönséges ürge fokozottan védett állatfaj, természetvédelmi értéke 250.000,- Ft.*
- *gyurgyalag fokozottan védett állatfaj, természetvédelmi értéke 100.000,- Ft.*
- *partifecske védett állatfaj, természetvédelmi értéke 50.000,- Ft.*

A természet védelméről szóló 1996. évi LIII. törvény (*továbbiakban: Tvt.*) rendelkezései szerint:
42. § (1) Tilos a védett növényfajok egyedeinek veszélyeztetése, engedély nélküli elpusztítása, károsítása, élőhelyeinek veszélyeztetése, károsítása.
43. § (1) Tilos a védett állatfajok egyedének zavarása, károsítása, kínzása, elpusztítása, szaporodásának és más élettevékenységének veszélyeztetése, lakó-, élő-, táplálkozó-, költő-, pihenő- vagy búvóhelyeinek lerombolása, károsítása.

A kivitelezés során védett élőlény egyedének, illetve állományának észlelése esetén, annak veszélyeztetése elkerülése érdekében a munkálatokat le kell állítani és haladéktalanul értesíteni kell az illetékes természetvédelmi őrt (Nyírbátor: Máté Rudolf, tel.: 30/424-0077; Nyírbogát: Barna Péter, tel.: 30/205-6372), aki a helyszínen a természetvédelmi értékek védelmének érdekében a természetvédelmi hatóság útján kezdeményezheti a munkálatok felfüggesztését.

A Főosztály a döntés során a VIBROCOMP Akusztikai és Számítástechnikai Kereskedelmi és Szolgáltató Kft. (1118 Budapest, Bozókvár u. 12.) által elkészített előzetes vizsgálati dokumentációban megfogalmazottakat figyelembe vette.

A fentiek alapján a tervezett tevékenységgel szemben természet szempontból kizáró ok nem merült fel, a rendelkező részben tett előírások betartása esetén a tevékenység természetvédelmi érdeket nem sért.

Országhatáron átterjedő környezeti hatások:

A tervezési terület elhelyezkedéséből adódóan országhatáron átterjedő jelentős hatások nem várhatók.

A fentiek alapján a Főosztály nem tartja szükségesnek környezeti hatástanulmány készítését, mivel a tervezett beruházás megvalósítása és fenntartása során a Korm. rendelet 5. sz. mellékletében szereplő szempontok értékelésével nem feltételezhető jelentős környezeti hatás; a tervezett beruházás megvalósítása, fenntartása és felhagyása az egységes környezethasználati engedélyezés hatálya alá sem A Főosztály a határozat rendelkező részében tájékoztatást adott arról, hogy, a területi környezetvédelmi, természetvédelmi és hulladékgazdálkodási hatóság hatáskörébe tartozó, a tevékenység megkezdéséhez szükséges egyéb határozat beszerzése nem szükséges.

Valamint a Főosztály megállapította Nyírbátor Város Jegyzőjének Hat/1495-7/2023. iktatószámú nyilatkozata alapján, hogy jelenleg tervezett tevékenység engedélyezését kizáró ok áll fenn, ugyanis a tervezett tevékenység a településrendezési eszközökkel nincs összhangban. Mivel **az összhang a** nyilatkozat alapján **megteremthető** *(a módosítása folyamatban van)*, ezért a Főosztály a rendelkező részben előírta, hogy az összhangot legkésőbb **a tervezett kivitelezési tevékenység megkezdéséig teremtsék meg**.

A határozatot *a* Kvt. 67. § (1) bekezdése és *a* Korm. rendelet 5. § (2) bekezdés ac) pontja alapján, illetve 3.§, 4.§ és 5. §-ai szerint lefolytatott eljárásban, az Ákr. 80. § (1) bekezdés szerinti formában és a 81. § (1) bekezdés szerinti tartalommal hoztam meg.

A szakkérdés vizsgálatára vonatkozó megkeresésekre a *környezetvédelmi és természetvédelmi hatósági és igazgatási feladatokat ellátó szervek kijelöléséről szóló* 624/2022. (XII. 30.) Korm. rendelet 11. § (1) bekezdése és 3. számú melléklete alapján került sor.

A szakhatóság megkeresésére *az egyes közérdeken alapuló kényszerítő indok alapján eljáró szakhatóságok kijelöléséről szóló* 531/2017. (XII.29.) Korm. rendelet 1. melléklet 9. fejezet 2., 3.és 20. pontja alapján került sor.

A határozat közhírré tételéről a Korm. rendelet. 5. § (6) bekezdése szerint gondoskodok. **Az így közölt döntést a közzétételét követő 15. napon tekintem közöltnek**.

A határozat ellen a közigazgatási per kezdeményezésének lehetőségét az Ákr. 114. § (1) bekezdés rendelkezése biztosítja.

A törvényszék illetékességét a közigazgatási perrendtartásról szóló 2017. évi I. törvény (a továbbiakban: Kp.) 13. § (1) bekezdése alapján állapítottam meg. A keresetlevél benyújtásának helyét és idejét a Kp. 39. § (1) bekezdése alapján határoztam meg. A keresetlevél tartalmi követelményeit a Kp. 37. §-a határozza meg.

Az elektronikus ügyintézés és a bizalmi szolgáltatások általános szabályairól szóló 2015. évi CCXXII. törvény (továbbiakban E-ügyintézési tv.) alapján, elektronikus úton történő kapcsolattartásra kötelezett a keresetlevelet is kizárólag elektronikusan, az E-ügyintézési tv.-ben és végrehajtási rendeleteiben meghatározott módon nyújthat be. Az elektronikus ügyintézésre köteles személyek körét az E-ügyintézési tv. 9. §-a határozza meg.

Jogi képviselő nélkül eljáró felperes a keresetlevelet *a polgári perben és a közigazgatási bírósági eljárásban alkalmazandó nyomtatványokról szóló* 6/2019. (III. 18.) IM rendeletben foglaltak szerinti nyomtatványon is előterjesztheti (19. számú melléklet). Amennyiben a személyesen eljáró természetes személy az elektronikus kapcsolattartási módot választja, beadványait Ügyfélkapu igénybevételével nyújthatja be és a bíróság is elektronikusan kézbesít részére. Ezen esetben a keresetlevél a https://e-kormanyablak.kh.gov.hu/client/ oldalon található IKR rendszer használatával nyújtható be a közigazgatási döntést hozó szervnél.

A tárgyalás tartása iránti kérelem lehetőségről való tájékoztatás a Kp. 77. §-án alapul, amely szerint, ha egyik fél sem kéri tárgyalás tartását, s azt a bíróság sem tartja szükségesnek, a bíróság tárgyaláson kívül a határoz. Tárgyalás tartását a felperes a keresetlevélben, az alperes a védiratban kérheti. Ennek elmulasztása miatt igazolási kérelemnek nincs helye.

A közigazgatási per kezdeményezése esetén fizetendő illeték mértékét és a megfizetésének módját az illetékekről szóló 1990. évi XCIII. törvény (továbbiakban Itv.) 45/A. §-a és a 74. §-a határozza meg

Az eljárás igazgatási szolgáltatási díja a díjrendelet 2. § (1), bekezdése és 1. sz. melléklet 35. főszáma alapján került meghatározásra.

A Főosztály környezetvédelmi hatáskörét *a környezetvédelmi hatósági és igazgatási feladatokat ellátó szervek kijelöléséről szóló* 624/2022. Korm. rendelet 5. § (1) bekezdés c) pontja, (2) bekezdése, illetékességét a rendelet 2. § (1) bekezdése és (3) bekezdés a) pontja határozza meg, a természetvédelmi hatáskörét *a természetvédelmi hatósági és igazgatási feladatokat ellátó szervek kijelöléséről szóló* 625/2022. Korm. rendelet 6. § (1) bekezdés c) pontja, (2) bekezdése, illetékességét a rendelet 2 § (1) bekezdése állapítja meg. A hulladékgazdálkodási hatáskörét és illetékességét *a hulladékgazdálkodási hatóság kijelöléséről szóló 124/2021. (III.12.) Korm. rendelet 1. § (1) bekezdés a) pontja és (2) bekezdése állapítja meg*

A határozatot a Szabolcs-Szatmár-Bereg Megyei Katasztrófavédelmi Igazgatóságnak (4400 Nyíregyháza, Erdősor 5.) az Ákr. 85. § (1) bekezdése alapján és a 624/2022. (XII. 30.) Korm. rendelet 11. § (2) bekezdése alapján megküldöm.

Nyíregyháza, 2023. június 26.

Román István
főispán
nevében és megbízásából

Rozinka Zsolt Illés
főosztályvezető

<u>Értesülnek</u>: *Elektronikus úton tértivevénnyel:*

Véglegessé válás előtt:

1. Via Futura Kft. (13260534)
2. Szabolcs-Szatmár-Bereg Vármegyei Kormányhivatal Népegészségügyi Főosztály Közegészségügyi Osztály
3. Szabolcs-Szatmár-Bereg Vármegyei Kormányhivatal Építésügyi és Örökségvédelmi Főosztály Építésügyi, Építésfelügyeleti és Örökségvédelmi Osztály
4. Szabolcs- Szatmár-Bereg Vármegyei Kormányhivatal Agrárügyi Főosztály Növény- és Talajvédelmi Osztály
5. Hajdú-Bihar Vármegyei Kormányhivatal Agrárügyi Főosztály Erdőfelügyeleti Osztály
6. Szabolcs-Szatmár-Bereg Vármegyei Kormányhivatal Földhivatali Főosztály Földhivatali Osztály 4. (Nyírbátor)
7. Szabolcs-Szatmár-Bereg Vármegyei Kormányhivatal Állami Főépítészi Iroda
8. Nyírbátor Város Jegyzője
9. Nyírbogát Város Jegyzője
10. Szabolcs-Szatmár-Bereg Vármegyei Katasztrófavédelmi Igazgatóság
11. Felső-Tisza-vidéki Vízügyi Igazgatóság
12. Hortobágyi Nemzeti Park Igazgatóság
13. Irattár

Véglegessé válás után: *Elektronikus úton*

14. Via Futura Kft. (13260534)
15. Szabolcs-Szatmár-Bereg Vármegyei Katasztrófavédelmi Igazgatóság

A határozatot hirdetményi úton közlöm az érintett nyilvánossággal.

1. sz. melléklet a 4094-27/2023. sz. határozathoz

1. A közönséges ürge élőhelyével érintett területek (Hrsz.).

Sorszám	HRSZ.
1	017
2	021/3
3	021/5
4	022/2
5	05/1
6	6171
7	6188
8	6189/1
9	6189/2
10	6190
11	6191
12	6192
13	6193
14	6194
15	6195
16	6196
17	6196
18	6197
19	6198
20	6199
21	6200/1
22	6200/2
23	6200/3
24	6200/4
25	6201/1
26	6201/2
27	6205
28	6206
29	6207
30	6208/1
31	6208/2
32	6209/1
33	6209/1
34	6209/2
35	6209/3
36	6210/1
37	6210/2
38	6211/1
39	6211/2
40	6211/3
41	6212
42	6213
43	6214
44	6215/1
45	6215/2
46	6216
47	6217
48	6217
49	6218/1
50	6218/2
51	6219
52	6219
53	6220/1
54	6220/2
55	6221/1
56	6221/2
57	6222/1
58	6223/1
59	6223/2
60	6224/1
61	6224/2
62	6225/1
63	6225/2
64	6226/1
65	6226/2
66	6227/1
67	6227/4
68	6228/1
69	6228/2
70	6229
71	6230
72	6231/1
73	6231/2
74	6232/1
75	6232/2
76	6233/2
77	6233/3
78	6233/4
79	6234/1
80	6234/2
81	6235
82	6236/1
83	6236/2
84	6236/3
85	6236/4
86	6237/1
87	6237/2
88	6237/3
89	6238
90	6239
91	6239
92	6240/1
93	6240/2
94	6241
95	6242
96	6243
97	6244
98	6245/4
99	6246/1
100	6246/2
101	6247
102	6248
103	6249
104	6250
105	6251
106	6252/1
107	6252/2
108	6252/3
109	6253
110	6254
111	6255/1
112	6255/2
113	6256/1
114	6256/3
115	6257
116	8501
117	8502
118	8503
119	8504
120	8505
121	8506
122	8507
123	8539
124	8540
125	8541
126	8542
127	8543
128	8544
129	8545
130	8546
131	8701
132	8702
133	8703
134	8704
135	8705
136	8706
137	8708
138	8723
139	8724

2. sz. melléklet a 4094-27/2023. sz. határozathoz

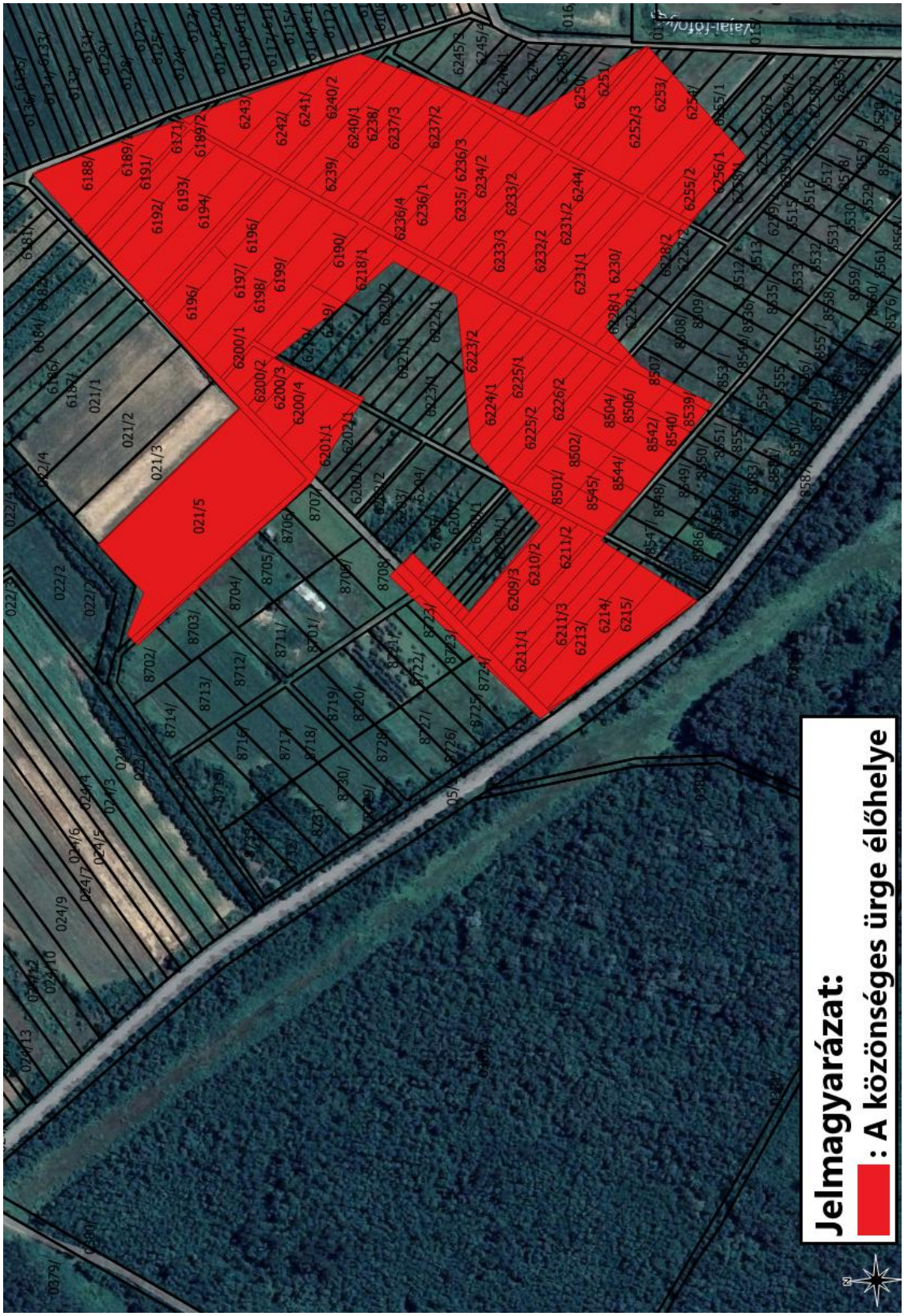
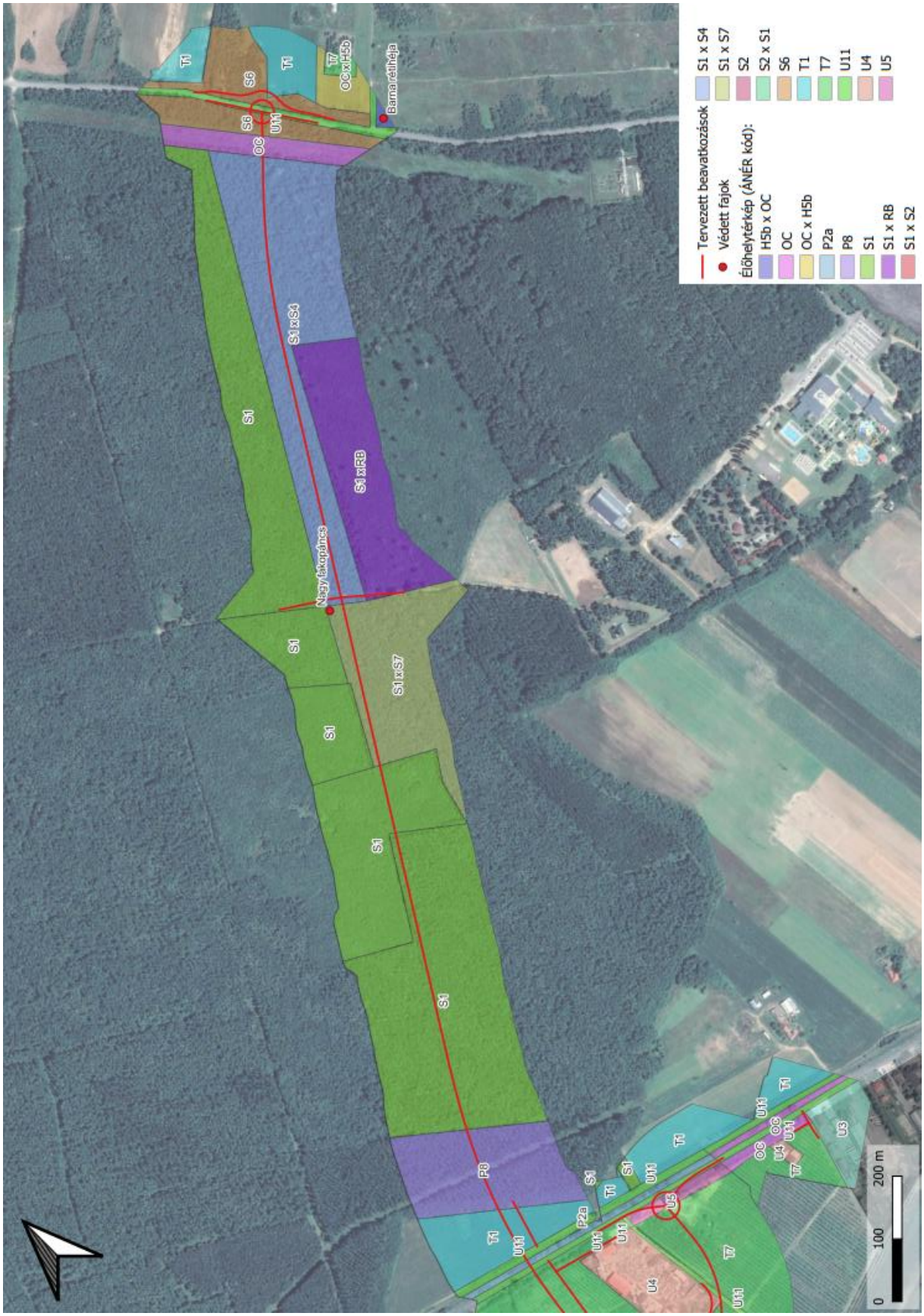
3. sz. melléklet a 4094-27p/2023. sz. határozathoz